Судьбы XX века

Джон Кеннеди

Новые факты • Редкие документы
Уникальные фотографии

АСТпресс

Судьбы XX века

Джон Кеннеди

АСТпресс
МОСКВА 1999

УДК 929 «19»
ББК 63.3 (7 Сое) 8
К35

«Chroniques de l'Histoire»
«Chronique de J. F. Kennedy»

Автор проекта *Жак Легран*
Редакторы *Эндрю Хант, Перри Леопард*
Технический директор *Катрин Легран*
Карты *Кристоф Сейшелль*

Исключительное право на издание и распространение
книг серии «Судьбы XX века» на территории России
и стран СНГ принадлежит «АСТ-ПРЕСС»

Перевод с французского, научное редактирование
и составление именного указателя *Ю. Зуева*
Научный консультант доктор исторических наук *А. Уткин*

К35 **Джон Кеннеди:** Пер. с франц. / Предисл. А. Уткина. — М.: АСТ-ПРЕСС, 1999. — 126 с.: ил. (Судьбы XX века).

ISBN 2–905969–78–4 (франц.)
ISBN 5–7805–0361–3 (рус.)

Хроника жизни героя в лаконичных заметках и уникальных фотографиях — главная особенность книг новой серии «Судьбы XX века», посвященной незаурядней шим личностям столетия. Об одних — Сталине, Гитлере — читатель, возможно, знает больше, о других, как правило, имеет лишь самые общие сведения. Между тем речь идет о людях, без которых представить XX век невозможно. Это Уинстон Черчилль, один из крупнейших политиков Запада, президент Джон Кеннеди, ставший для многих воплощением «американской мечты», последний русский император Николай II, деятель недавней нашей истории Леонид Брежнев и другие.

Создатели книг старались избегать оценок. Главное для них — проследить судьбу. Судьбу человека, будь он великий гуманист или страшный диктатор. Судьбу, причудливо переплетенную с судьбами человечества...

К 0503010000–048
8Ш9 (03)–99

УДК 929 «19»
ББК 63.3 (7 Сое) 8

© Jacques Legrand SA —
Editions Chronique (France)
for the original French edition
© Перевод на русский язык,
«АСТ-ПРЕСС», 1999

ISBN 2–905969–78–4 (франц.)
ISBN 5–7805–0361–3 (рус.)

[illegible] спрашивайте, что ваша [illegible] может сделать для вас. [illegible]спросите себя, что вы можете [illegible] для своей страны».

[illegible] Фицджеральд Кеннеди. [illegible] при вступлении [illegible]ность президента. [illegible]н, округ Колумбия. [illegible]ря 1961

П. Дж.

Голубчик Фиц, или Малыш Фицци, или Наполеончик

Джо

Дж. Ф. К., или Джек

Бобби

Кик

Тэд

Джон-Джон

Если бы современники Джона Кеннеди узнали о некоторых его тайнах, он вряд ли стал бы президентом. Два тяжелейших врожденных недуга делали его слишком уязвимым для треволнений мира. Врач Уинстона Черчилля сказал в 1947 году: «Молодому человеку жить не более года». Предстояло либо смириться с жестокой превратностью судьбы, либо бросить ей вызов. Джон Кеннеди предпочел второе.

Возможно, он ринулся в политику столь рано именно потому, что не верил в долгую жизнь. Он спешил так преднамеренно, он не ждал своего часа так очевидно, что его притязания на пост лидера стали в конечном счете выглядеть для всех естественно. По существу, Джон Кеннеди «сам себя» избрал президентом. Никто и никогда не проголосовал бы за сорокатрехлетнего кандидата, если бы в душе он не проголосовал за себя сам, при этом убедительно демонстрируя согражданам ум, редкую силу воли, воображение, желание сделать свою страну лучше, а мир безопаснее.

В Америке, как считают историки, о возможности стать президентом мечтают 15–20 тысяч граждан – для одного человека слишком большая конкуренция. Чтобы пробиться вперед, Джону Кеннеди нужно было сломать прежнюю систему селекции лидера, который избирался определенными политическими институтами – партиями, образовательными или религиозными организациями. Он предпочел опереться в первую очередь на средства массовой информации. Благодаря гигантскому увеличительному стеклу прессы и телевидения, мир увидел и оценил его достоинства. И все же голосовавшие за Кеннеди в 1960 году даже не представляли, насколько правильный выбор они сделали.

Джон Кеннеди стал президентом в трудный для страны час. Хладнокровие, выдержка и подлинно твердый характер требовались для того, чтобы найти верный курс между паникой, вызванной ложным утверждением об отставании Америки в стратегической сфере, с одной стороны, и слепой покорностью судьбе – с другой. Договор о прекращении испытаний ядерного оружия и начало разрядки напряженности стали первыми (самыми тяжелыми) шагами на пути от фатализма к более светлой вере в разум человека.

Кеннеди повел требовавшую большого мужества борьбу за права национальных меньшинств, за гражданские права. Он способствовал оживлению американской экономики, помог своей стране поверить, что настал ее час. Тогда же он совершил гигантскую ошибку, вовлекая США в джунгли Вьетнама. Это продлило «холодную войну» на полтора десятилетия и привело к расколу в американском обществе.

Но главное состоит в том, что Джон Кеннеди сумел мобилизовать лучшие силы американского народа, сумел приостановить ядерную гонку, сумел заложить основы будущего мира – мира, в котором есть место свершениям и надежде. Кеннеди привнес в общественную жизнь Америки более высокие идеалы. Благодаря ему сугубо материалистическая по духу страна стала гордиться своими университетами и центрами искусств. Он сам стал источником вдохновения для Америки, которую сумел убедить в том, что предел себе люди могут поставить лишь сами. Молодая энергия, помноженная на бесстрашие и любовь к великим истинам, – вот лучшее, что означает в истории имя Кеннеди.

Анатолий Уткин,
профессор, доктор исторических наук,
директор Центра международных
исследований Института США и Канады
Российской Академии наук

XIX ВЕК

Нью-Йорк, 6 августа 1815
Французский краснодеревщик Мишель Бувье, желая избежать участия в наполеоновских войнах, прибыл в Америку.

Бостон, 26 сентября 1849
Патрик Кеннеди женится на Бриджит Мэрфи.

Бостон, 15 ноября 1857
Томас Фицджералд женится на Розанне Кокс.

Бостон, 14 января 1858
У Патрика и Бриджит Кеннеди родился сын Патрик Джозеф (П. Дж.).

Бостон, 22 ноября 1858
В возрасте 35 лет Патрик Кеннеди умирает от холеры.

Бостон, 10 марта 1879
Скончалась Розанна Фицджералд.

Бостон, 1 сентября 1879
Сын Томаса и Розанны – Джон Фрэнсис Фицджералд поступает в бостонский Латинский (католический) лицей.

Бостон, 1884
Хью О'Брайен становится первым в истории города мэром — католиком и ирландцем по происхождению.

Бостон, 19 мая 1885
Скончался Томас Фицджералд. Своим сыновьям он оставил недвижимости на 18 тыс. долларов и 150 долларов наличными.

Бостон, 23 ноября 1887
Женитьба П. Дж. Кеннеди на Мэри Аугусте Хики.

Бостон, 20 декабря 1888
Скончалась Бриджит Кеннеди.

Конкорд, 18 сентября 1889
Джон Фицджералд женится на Мэри Джозефине Хэннон.

Бостон, 15 декабря 1891
Джон Фицджералд избран в муниципальный совет города.

Бостон, 14 июня 1892
П. Дж. Кеннеди и пятнадцать других соучредителей создают банк «Коламбия траст».

Бостон, 4 января 1893
Джон Фицджералд становится членом палаты представителей конгресса США от штата Массачусетс. П. Дж. Кеннеди избран на второй срок.

Одд-Орчард, штат Мэн, 1895
Встреча 5-летней Роз Фицджералд с Джозефом Патриком Кеннеди, который старше ее на два года. Вместе с родителями они отдыхают на морском курорте.

Конкорд, 1897
Джон и Мери Джозефина Фицджералд поселились в маленьком городке около Бостона, где несколько лет назад они встретились и поженились.

Патрик Кеннеди вынужден покинуть голодающую Ирландию

Бостон, 1848
На побережье Соединенных Штатов высадилась новая волна беженцев из Ирландии. Вот уже несколько лет в этой английской колонии свирепствует голод. В 1845 году болезнь поразила картофель, и на следующий год пришлось уничтожить весь урожай. Сотни тысяч ирландцев, среди которых Томас Фицджералд из деревни Брафф, Патрик Кеннеди и Бриджит Мэрфи из графства Уэксфорд, пересекли океан и пытаются заново начать свою жизнь в Америке.

Многие ирландцы приехали в Соединенные Штаты в поисках лучшей доли

Нелегкая жизнь ирландских эмигрантов в Соединенных Штатах

Переселенцев ожидали безработица и убогое существование в гетто Бостона

Бостон, 1862
Проведя Хомстэд-акт, позволявший переселенцам — участникам гражданской войны приобретать незанятые участки земли, американское правительство стремится поощрить новых граждан обосновываться на западе страны. Для бостонских ирландцев этот акт приобрел чрезвычайную важность. По прибытии в Бостон эти люди, в большинстве своем католики, подверглись унижениям со стороны англосаксонской протестантской элиты города. Ирландцев нередко оскорбляли, называли «маккерсами» («грязнулями»), так как многие из них смогли найти лишь подсобную работу.

У Розанны Фицджералд родился сын Джон

Бостон, 12 февраля 1863
В церкви Сент-Стефан Томас и Розанна Фицджералд крестили своего сына Джона Фрэнсиса. Это их четвертый ребенок. Отец отказался от заветной мечты – стать фермером и решил принять предложение своего брата Джеймса работать вместе с ним в его бакалейной лавочке на Норт-стрит, 310. Она расположена в самом центре квартала, населенного главным образом выходцами из Ирландии.

14 апреля 1865. Авраам Линкольн получает смертельное ранение от руки Джона Бута. Это первый случай убийства президента США

Рождение Джозефа Патрика Кеннеди

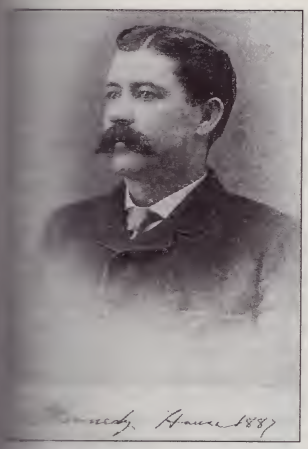

Джозеф — счастливый отец

Бостон, 6 сентября 1888

Бизнесмен и руководитель бостонского отделения демократической партии Патрик Джозеф Кеннеди и его супруга Мэри с радостью сообщили о рождении у них сына Джозефа Патрика. Отец, П. Дж., в юности работал докером, а затем на сэкономленные средства купил харчевню. Дела его шли неплохо, и довольно скоро он приобрел еще два бара и вложил деньги в импорт алкогольных напитков. Сумев освоить и азы политики, П. Дж. в 1885 году добился своего избрания в палату представителей конгресса США от штата Массачусетс.

Радостное событие в Норт-Энде

..., 22 июля 1890

...нешней ночью жите... квартала не пришлось. ...-то молодой человек, ... от радости, стучался ...двери с криком: «У нас де...» Это был Джон Фрэн... Фицджералд. Его супруга ... родила сегодня первен... — Роз Элизабет. Мэри ... поженились в про... году. Джон, которого все ... Малыш Фици, работает ...ником на таможне Босто-на. Девять лет назад он буквально с первого взгляда влюбился в Мэри. Она в то время жила с родителями недалеко от Бостона, а Джон учился в престижном Латинском лицее. Затем он поступил на медицинский факультет Гарвардского университета, но год спустя из-за смерти отца был вынужден отказаться от карьеры врача. Джон стал секретарем Мэтью Кини, муниципального советника от округа Норт-Энд.

...рансис Фицджералд (справа) и один из его компаньонов

Джон Ф. Фицджералд избран в конгресс

Друзья-соперники — Патрик Дж. Кеннеди (справа) и Джон Ф. Фицджералд

Ашвилл, декабрь 1895

Недавно избранный в палату представителей конгресса США от штата Массачусетс Джон Ф. Фицджералд приехал на кратковременный отдых в Северную Каролину. Он решил провести рождественский отпуск вместе с другим депутатом от Бостона, членом демократической партии Патриком Дж. Кеннеди. Политическая карьера Джона началась три года назад, после смерти Мэтью Кини, ставшего по сути наставником Малыша Фици. В ходе избирательной кампании Джон вел борьбу с Патриком Дж. Кеннеди, который выступал в поддержку бедноты.

Должен ли иммигрант уметь читать и писать?

Вашингтон, 2 марта 1897

Президент Гровер Кливленд наложил вето на законопроект, который препятствовал въезду в США иммигрантов, не умеющих ни читать, ни писать. Этот законопроект был внесен сенатором-республиканцем Генри Кэботом Лоджем. Но Джон Ф. Фицджералд потребовал, чтобы президент наложил вето, полагая несправедливым мешать выходцам из Европы находить себе пристанище в Америке.

В Бостоне наконец появилось метро

Бостон, 1 сентября 1897

В часы пик 2600 трамваев Бостона уже не могли пробить себе дорогу, а потому, чтобы решить проблемы уличного движения, в городе был построен метрополитен. В день открытия новым видом транспорта, который обошелся в 4350 тыс. долларов, воспользовались около сотни пассажиров. Подземная линия под Тремонт-стрит — длиной около четырех километров — соединила районы Олстон и Кембридж.

1900 → 1916

Бостон, 1900
Патрик Дж. Кеннеди блокирует повторное выдвижение Джона Фицджералда на перевыборах в палату представителей.

Буффало, 14 сентября 1901
После убийства Уильяма Мак-Кинли пост президента США занимает вице-президент Теодор Рузвельт.

Бостон, 16 ноября 1905
Одержав победу над П. Дж. Кеннеди, кандидатом от демократов на выборах в мэрию, Фицджералд подошел к нему и предложил: «Борьба закончилась, станем снова друзьями».

Бостон, 1906
Джон Фицджералд, недовольный тем, что его дочь и сын П. Дж. Кеннеди симпатизируют друг другу, запрещает Роз идти вместе с Джо на праздник Латинского лицея.

Бостон, 10 декабря 1907
Фицджералду не удается повторно стать мэром: он оказался объектом расследования, проводимого по поводу растрат.

Бостон, 20 июня 1908
Джо Кеннеди заканчивает Латинский лицей.

Вашингтон, 4 марта 1909
Победив на выборах, Уильям Тафт вступает в должность президента.

Бостон, 11 января 1910
Фицджералд вновь избран мэром, хотя и с небольшим перевесом голосов.

Дорчестер, 2 января 1911
Первый выход в свет Роз Фицджералд. Среди 425 приглашенных был и Джо Кеннеди.

Кембридж, 20 июня 1912
Джозеф Кеннеди заканчивает Гарвардский университет.

Бостон, 12 сентября 1912
Проработав лето служащим в банке «Коламбия траст», Джо Кеннеди занимает место банковского инспектора штата Массачусетс.

Вашингтон, 4 марта 1913
Вудро Вильсон вступает в должность президента.

Бостон, 17 декабря 1913
После того как один из соперников пригрозил разоблачить его связь с продавщицей сигарет Элизабет Райан, Фицджералд заявил, что не станет добиваться своего переизбрания в мэрию.

Массачусетс, 25 июля 1915
Родился Джозеф П. Кеннеди-младший, первый ребенок Роз и Джо.

Бостон, 7 ноября 1916
На выборах в сенат Генри Кэбот Лодж сумел обойти Фицджералда.

Юная Роз Фицджералд влюблена в привлекательного Джо Кеннед

Роз (третья слева) и Джо (второй справа) среди отдыхающих на море

Олд-Орчард, 14 сентября 19(
Прекрасно отдохнув на морс
курорте в штате Мэн, семья
ра Бостона Джона Фицджера
уже готовится паковать чем
ны. Пока мэр часами гово
о политике со своими браты
и представителями муницип
ных властей, среди которых
и Патрик Дж. Кеннеди, его д
Роз проводила время с голу
глазым Джо Кеннеди. Моло
люди нередко прогуливал
вдвоем по пляжу и, похо
успели понравиться друг др
18-летний Джо был звез
легкоатлетической кома
Латинского лицея. 16-лет
Роз только что закончила ли
одного из районов Бостона.

Отец Роз избран мэром Бостона

Бостон, 1 января 1906
В этот солнечный день тысячи бостонцев вышли на улицы, чтобы приветствовать нового мэра. Автомобиль доставил Джона Фицджералда и его семью в мэрию, где состоялась церемония вступления в должность нового главы муниципалитета. В своей речи Джон вновь пообещал сделать все возможное для развития и благоустройства Бостона. В ноябре прошлого года Джон Фицджералд был выдвинут кандидатом на пост мэра от демократической партии и в очередной раз победил на выборах своего соперника П. Дж. Кеннеди. Борьба между ними носила весьма ожесточенный характер. Фицджералд, прозванный своими близкими Голубчик Фиц, произносил бесчисленные речи, в которых часто повторял: «Долой прежних хозяев! Мы хотим, чтобы Бостон был больше, лучше и динамичнее». Он особенно рад победе, ибо предыдущие пять лет стали для него чем-то вроде тяжелого перехода через пустыню.

1907. Семья Фицджералд: Роз (справа) со своими родителями, сестрами (Мэри Агнес стоит слева) и братьями Томом и Джоном

Роз получает диплом

Роз заканчивает среднюю школу

Нью-Йорк, июнь 1910
В возрасте 19 лет Роз Фицд
ралд получила диплом об ок
чании колледжа Святого Се
ца в Нью-Йорке. Три года на
она попросила отца отправ
ее в колледж Уэлсли, но
предпочел пользующийся
сокой репутацией лицей С
того Сердца в Бостоне. Вос
тание юных учениц сводил
к тому, что в них развивали
характер и призвание женщ
ны». В 1908 году Роз и ее сес
Агнес посещали колле
Святого Сердца в Блюмен
ле (Нидерланды), где дисц
лина была намного стро
Закончила среднее образова
Роз Фицджералд в Нью-Йор

Джо устанавливает контроль над банком

Бостон, 20 января 1914

Джо Кеннеди всего 25 лет, но он уже входит в руководство банка «Коламбия траст». Два года назад, после окончания учебы в Гарвардском университете, Джо стал служащим этого банка, который специализировался на предоставлении займов мелким предпринимателям, а через несколько месяцев с успехом выдержал экзамен, позволивший ему занять место банковского инспектора. В то время он много разъезжал по штату Массачусетс, проверяя счета различных банков. Так он приобрел необходимый опыт и установил весьма полезные контакты. Прошлой осенью самый крупный в районе Ист-Энд «Первый национальный опекунский банк» выдвинул предложение о покупке «Коламбия траст». Почти все акционеры банка поддержали эту сделку, но заместитель директора П. Дж. Кеннеди и казначей Эл Веллингтон выступили против. Джо взял заем, скупил акции и заблокировал сделку. Тогда директор «Коламбия траст», сторонник объединения банков, решил уступить свое место Джо.

Кеннеди женится на Роз Фицджералд

Джозеф и Роз наконец-то вступают в брак. Ему — 26 лет, ей — 24 года

Бостон, 7 октября 1914

Сегодня вечером молодожены покинули Бостон, чтобы провести свой медовый месяц в Уайт-Салфэр-Спрингс в Западной Виргинии. Джо и Роз сняли номер в гостинице «Гринбрайер». Утром их обвенчал кардинал Уильям О'Коннел. На церемонии, которая состоялась в личной часовне архиепископа Бостонского, присутствовали лишь члены обоих семейств. После торжественной мессы, освятившей союз двух сердец, семьдесят пять приглашенных собрались у отца невесты, бывшего мэра Бостона Джона Фицджералда. Голубчик Фиц долго противился этому браку и, лишь когда молодой Джо стал директором банка, согласился выдать за него свою дочь. Джо и Роз на протяжении уже девяти лет любили друг друга и часто вынуждены были встречаться тайком, чтобы избежать гнева Джона Фицджералда. После медового месяца молодожены – католики и ирландцы по происхождению – решили поселиться в протестантском районе – Бруклине, где Джо купил на Билс-стрит, 83, квартиру стоимостью 6500 долларов. Эти деньги он взял в долг.

Джо Кеннеди считает битву на Сомме кошмарной мясорубкой

Джо Кеннеди возмущен решением британцев начать наступление

Уинтроп, 4 июля 1916

Национальный праздник — День независимости — Джозеф и Роз проводят в этом году у отца Джо в Массачусетсе. Праздник омрачен ужасными сообщениями из Франции. Кеннеди и их друзья внимательно следят за развитием британского наступления против немцев на реке Сомме. Друзья Джо в восторге от британской операции, но сам он считает ее бездарной. Начатая три дня назад, битва на Сомме лишь подтвердила худшие опасения Джозефа: с первых дней боев англичане потеряли уже 19 тыс. человек. Глядя вечером на своего спящего малыша, Джозеф воскликнул: «Вот настоящее счастье!»

1915. Через несколько месяцев после свадьбы Джозеф купил свой первый автомобиль – «Форд Т» черного цвета. Первая же поездка закончилась тем, что он не заметил световых сигналов, расставленных вокруг стройки, и свалился в канаву

1917 → 1920

1 год | 3 года

Вашингтон, 6 апреля 1917
Соединенные Штаты вступают в войну против Германии.

Вашингтон, 4 августа 1917
Белый дом объявляет, что дезертиры, покинувшие боевые позиции, будут подвергнуты смертной казни.

Бостон, 13 сентября 1918
Родилась Розмари, третий ребенок Джо и Роз Кеннеди.

Бостон, 1 октября 1918
Десятки тысяч американцев стали жертвами эпидемии гриппа, знаменитой «испанки», от которой лишь за последнюю неделю умерли 700 человек.

Бостон, 5 ноября 1918
Джон Фицджералд избран в конгресс.

Компьен, 11 ноября 1918
Немцы подписывают продиктованные союзниками условия перемирия.

Париж, 20 января 1919
Президент Вудро Вильсон принят в Елисейском дворце.

Бостон, июль 1919
Джо Кеннеди поступает на работу в фирму «Хейден, Стоун энд компани», которая занимается биржевыми операциями.

Вашингтон, 23 октября 1919
Джон Фицджералд теряет место в конгрессе после того, как его обвинили в фальсификации итогов голосования, проходившего в ноябре 1918 года.

Бостон, 20 февраля 1920
Роз родила еще одного ребенка, Кэтлин. Месяц назад она уехала к своим родителям из-за того, что Джо, известный ловелас, очень редко бывал дома. В конце концов отец, строгий католик, предложил ей вернуться обратно.

Вашингтон, 19 марта 1920
Сенат отказывается ратифицировать Версальский договор, которым завершилась первая мировая война. Одним из главных противников договора был сенатор от Массачусетса Генри Кэбот Лодж.

Бостон, 1 октября 1920
Семья Кеннеди переезжает в более просторный дом на Эбботсфорд-роуд, 51.

Бостон, 11 октября 1920
Джо-младший начинает ходить в детский сад.

Бостон, 18 октября 1920
Джо Кеннеди становится членом «Мидлсекс клаб», старейшего республиканского клуба в Новой Англии.

Родился Джон Ф. Кеннеди

Бостон, 29 мая 1917
В просторной комнате дома 83 на Билс-стрит Роз Кеннеди родила второго сына, Джона Фицджералда. Джо, вновь ставший отцом, рад вдвойне: он узнал и о своем избрании – правда, с третьей попытки – в состав административного совета «Массачусетс электрик компани». Два предыдущих поражения объяснялись, очевидно, его ирландским происхождением. Последнее время Джо, хотя и оставался непреклонным противником войны в Европе, чувствовал себя неуютно, так как большинство его друзей по Гарварду решили пойти в армию. По закону все американцы в возрасте от 21 года до 30 лет обязаны явиться на сборные пункты не позднее 5 июля. А Джо Кеннеди этого пока не сделал.

В этом доме появился на свет Джон

Бостон встречает героя-ирландца

Бостон, 29 июня 1919
Сегодня днем около 40 тыс. жителей города направились в Фенвей-парк, чтобы приветствовать выдающегося лидера ирландских патриотов Имона Де Валера – одного из немногих оставшихся в живых руководителей дублинского восстания 1916 года против английского господства. «Люди, создавшие вашу Республику, пользовались поддержкой Франции, а я надеюсь на помощь Америки», – заявил он собравшимся. За участие в восстании Де Валера был приговорен к смерти, но авторитет, которым он пользовался в Ирландии, заставил английские власти освободить его.

Работа на верфях позволила Джо избежать службы в армии

Сквонтум, 25 февраля 1918
Со времени вступления Соединенных Штатов в войну на Европейском континенте промышленность страны работает на полную мощность. Многие молодые люди устремились в армию, и первые пехотинцы высадились на побережье Франции в июне 1917 года. Семью Кеннеди упрекали за то, что Джо отказался служить, и в октябре он нашел способ содействовать общим военным усилиям. Джо оставил пост директора банка «Коламбия траст» (его занял отец) и стал заместителем директора судоверфей «Фо Ривер» в Куинси, штат Массачусетс. Немного позднее его попросили заняться строительством нового завода. Американское правительство считает создание эсминцев и подводных лодок делом первостепенной важности. Однако армейское руководство решило, что даже такой ценный административный работник, как Джо, не может быть освобожден от военной службы. Тогда Кеннеди обратился к столичным властям и сумел доказать, что у себя в кабинете он принесет стране больше пользы, чем на фронте во Франции.

Скарлатина едва не унесла жизнь маленького Джона

Кеннеди и ее старшие дети: первенец Джо-младший, Джон и, наконец, малышка Розмари

Бостон, 29 мая 1920

Сегодня Джону, которого близкие называют Джек, исполнилось три года. Еще недавно его родители опасались, что не смогут отпраздновать это радостное событие. 20 февраля, в тот день, когда родилась Кэтлин, у Джона появились признаки скарлатины: высокая температура, боль в горле и сыпь. После того как он несколько дней пролежал дома, родители отправили малыша в городскую больницу Бостона. Отец проводил у его постели долгие часы, часто посещал церковь, где молился о выздоровлении сына. Он даже обещал передать в дар церкви половину своего состояния, если Джон поправится. В больнице Джек находился до середины апреля. По словам медсестер, держался он очень мужественно.

В Америке введен «сухой» закон

Бостон, 15 января 1920

Последние дни Патрик Джозеф Кеннеди и его близкие не сидели сложа руки. Они занимались тем, что переправляли внушительные запасы виски, бренди и джина в погреб своего дома в Уинтропе. Завтра вступает в силу «сухой» закон. Джозеф Кеннеди забрал все вино, хранившееся в семейном погребе, и спрятал его у себя дома в Бруклине. Семья Роз тоже должна принять меры предосторожности: ее дяди Джеймс и Эдвард Фицджералд еще с довоенного времени торговали спиртным, а сейчас владеют рядом популярных баров и пивной. Подобные заведения будут закрыты, но многие из их владельцев наверняка откроют «частные клубы», где станут продавать горячительные напитки из-под полы. Самые хитроумные придумали другой способ сбывать запасы спиртного. По закону врачи и аптекари имеют право предлагать населению болеутоляющие и «укрепляющие» настойки на спиртовой основе. В США десятилетиями велась борьба с неумеренным потреблением алкоголя. К 1917 году 26 штатов утвердили соответствующие документы, а в этом году конгресс принял поправку о «сухом» законе.

Отряды Национальной гвардии помогли ликвидировать забастовку

Губернатор Массачусетса Кэлвин Кулидж был сторонником жестких мер

Бостон, 11 сентября 1919

После двухдневного хаоса порядок на улицах восстановлен. Но восстановлен в результате вмешательства Национальной гвардии. Полицейские города выступили против увольнения руководителей их нового профсоюза. Тогда мэр Бостона Джеймс Кэрли распорядился уволить их всех. Губернатор штата Кэлвин Кулидж одобрил решение Кэрли, заявив, что «никто и никогда не имел права бастовать, ставя под угрозу безопасность населения». Джо Кеннеди поддержал позицию Кулиджа и Кэрли.

26 августа 1920. Сенат одобрил поправку к Конституции, предоставляющую право голоса всем американкам

1921 → 1926

3 года

9 лет

Вашингтон, 4 марта 1921
Новый президент Уоррен Гардинг приступил к исполнению своих обязанностей.

Бостон, 10 июля 1921
Родилась Юнис Мэри Кеннеди.

Бостон, 7 ноября 1922
Джону Фицджеральду не удалось стать губернатором штата.

Бостон, 1 декабря 1922
Джо Кеннеди покупает свой первый кинотеатр в Стонхэме.

Москва, 30 декабря 1922
Образование СССР на съезде Советов.

Мюнхен, 29 января 1923
Первый съезд Национал-социалистической рабочей партии Германии (НСДАП).

Вашингтон, 3 августа 1923
Вице-президент Кэлвин Кулидж становится главой Белого дома после того, как Уоррен Гардинг скончался от отравления консервами.

СССР, 21 января 1924
Кончина Владимира Ленина в Горках.

Невада, 8 февраля 1924
Впервые для проведения казни использована газовая камера.

Бостон, 6 мая 1924
Родилась Патриция, шестой ребенок Роз и Джо Кеннеди.

Бостон, 22 октября 1924
Джон Кеннеди поступил в элитную начальную школу «Ноубл энд Гринаф», где уже учится его брат Джо. Преподаватель Джона отмечает, что у мальчика высокий уровень интеллекта.

Детройт, 1 января 1925
С конвейера заводов Форда сошел 10-миллионный автомобиль.

Германия, 18 июля 1925
Адольф Гитлер опубликовал книгу «Mein Kampf» («Моя борьба»).

Вашингтон, 8 августа 1925
Созданное в 1865 году тайное расистское общество ку-клукс-клан проводит свой первый съезд.

Нью-Йорк, 7 февраля 1926
Джо Кеннеди покупает за 10 млн долларов компанию «Филм букинг оффис». Он сообщил прессе, что намерен выпускать фильмы, предназначенные для широкой публики.

Япония, 20 декабря 1926
Хирохито становится императором.

20-е годы с улыбкой встречают Джозефа

В Америке «сухой» закон, но Джо всегда может достать немного спиртного

Он быстро становится богачом

Нью-Йорк, июнь 1924
Всего за восемь месяцев Джозеф Кеннеди сколотил целое состояние и приобрел солидную репутацию на Уолл-стрит, где его считают очень удачливым игроком на бирже. Первого успеха Джозеф добился полтора года назад, когда продал 15 тыс. акций компании «Понд крик коул» по 45 долларов за каждую, в то время как покупал он их по 16 долларов. Накануне он узнал, что Форд собирается приобрести эту угольную компанию. В том же году Джозеф Кеннеди спас нью-йоркскую компанию такси от махинаций спекулянтов. Располагая суммой в пять миллионов долларов, предоставленных ему хозяином компании Джоном Хертцем, он сумел сделать так, что спекулянты, видя колебания курса акций компании, потеряли уверенность в успехе.

Джозеф поставляет друзьям джин

Плимут, 18 июня 1922
Джо Кеннеди и его товарищи по Гарварду встретились в Плимуте, чтобы отпраздновать десятилетие выпуска. По этому случаю Джо захватил из запасов отца несколько бутылок особенно крепкого джина. Из-за введенного пару лет назад «сухого» закона купить алкогольные напитки стало трудно, и та легкость, с которой их доставал Джозеф, заставляла многих подозревать его в незаконной торговле спиртным. Дополнительным основанием для подобных подозрений служил тот факт, что он никогда не упускал возможности подзаработать.

Он хочет стать магнатом шоу-бизнеса

Голливуд, 31 декабря 1926
Новому хозяину «Филм букинг оффис» Джозефу Кеннеди удалось восстановить престиж этой кинокомпании, еще недавно испытывавшей серьезные трудности. Кеннеди и его компаньоны выкупили фирму в феврале. С тех пор доходы от ее деятельности поднялись до девяти миллионов долларов. Впервые Джозеф посетил Голливуд в марте, чтобы присутствовать на съемках нового фильма. Он значительно сократил стоимость производства, что позволило выпускать по полнометражному фильму еженедельно.

Роберт — третий сын Кеннеди

Бостон, 20 ноября 1925
После четырех девочек, ро
шихся одна за другой, Роз
извела на свет мальчика, тр
его сына. Мама, во всем л
щая аккуратность, добавит
одну к остальным карточ
в которые она старател
вносит сведения о своих де
их рост, школьные успех
многое другое. Как свидет
ствуют записи, старший,
всегда был здоровым и об
тельным ребенком. Зато
точка Джона полна тревож
помет. Например, из трид
четырех недель пребыва
в детском саду десять он
пустил по болезни. Кэтли
очень хорошенькая и уде
много времени своей стар
сестре Розмари, которая п
нее, чем ее братья и сест
научилась ходить и говор
Однако это не особенно бес
коит Роз. В прошлом году
питатели детского сада пре
гали поместить ее дочь в ш
для отсталых ребят. Но
поговорив со священнико
психологом из Гарвардск
университета, предпочла
нять гувернантку. Джозеф
гласился с этим, полагая,
девочка сможет лучше р
виваться в своей семье,
ей помогут другие дети.

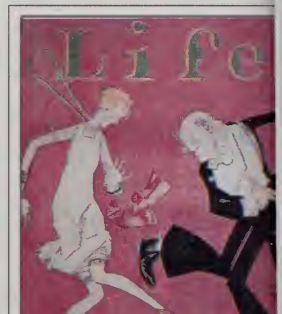

**1925. Шальные 20-е годы в ра
гаре: посетители ночных завед
ний Нью-Йорка и Лос-Андж
леса самозабвенно отплясыва
модный чарлстон**

Джозефа Патрика и Роз Кеннеди на летних каникулах. Слева направо: Розмари, Джон, Юнис, Джо-младший [illegible]. Они плещутся в Атлантическом океане у южной оконечности мыса Код

Руки вверх! На свой день рождения Джон нарядился полицейским

[illegible] рос менее крепким мальчиком, чем его старший брат Джо

Джон (справа), Розмари, Кэтлин и Юнис не слишком любят сниматься

Любительский снимок Розмари

Джозеф Патрик Кеннеди-младший

1927 → 1930

9 лет 13 лет

Нью-Йорк, 17 апреля 1927
Губернатор штата, кандидат в Белый дом от демократической партии Эл Смит заявляет, что в случае его избрания католическое вероисповедание не повлияет на его решения.

Париж, 21 мая 1927
Американский летчик Чарлз Линдберг совершает перелет через Атлантику.

Хайаннис-порт, лето 1927
Кеннеди покупают дом на морском курорте в штате Массачусетс.

Нью-Йорк, 25 сентября 1927
Прибыв поездом, где они занимали отдельный вагон, Кеннеди снимают большой дом в Ривердейле.

Чикаго, 1927
Приятель гангстера Мейера Лански утверждает, что Джо Кеннеди был замешан в угоне груза с виски.

Нью-Йорк, 20 февраля 1928
Родилась Джин, восьмой ребенок Джозефа и Роз Кеннеди.

Нью-Джерси, 3 июля 1928
В продажу поступили первые телевизоры, произведенные в Соединенных Штатах. Они стоят 75 долларов каждый.

Нью-Йорк, 10 августа 1928
Джо Кеннеди становится консультантом компании «Нейшнл пикчерс».

Хайаннис-порт, 6 ноября 1928
Джо и Роз покупают два участка земли, примыкающие к их дому.

Вашингтон, 6 ноября 1928
Герберт Гувер избран президентом. Франклин Рузвельт становится губернатором штата Нью-Йорк.

Голливуд, 16 мая 1929
Первая церемония вручения «Оскара» – премии Американской академии кинематографических искусств и наук.

Лонг-Айленд, 29 июля 1929
Родилась Жаклин Бувье.

Нью-Йорк, 24 сентября 1929
12-летний Джон Кеннеди начинает новый учебный год в Ривердейле.

США, 16 января 1930
Десять лет спустя после вступления в силу «сухого» закона в Соединенных Штатах наблюдается тревожный рост алкоголизма.

Коннектикут, 29 сентября 1930
Джо-младший поступает в известную частную школу в Чоэйте.

Джо Кеннеди без ума от Глории Свенсон

Роковая женщина Глория Свенсон

Джо Кеннеди и Уильям Хейс, один из самых влиятельных людей в Голл

США, 1927
Вначале между элегантным банкиром из Бостона и голливудской звездой существовали чисто деловые отношения. Когда у 28-летней Глории Свенсон возникли серьезные денежные затруднения, грозившие разорением, один из друзей посоветовал ей обратиться к Джозефу Кеннеди. Они встретились в гостинице «Савой Плаза» в Нью-Йорке. За несколько недель Джо привел в относительный порядок финансы знаменитой актрисы, а вскоре их отношения переросли в безумный любовный роман. Джо даже представил Глорию своей жене, которая, впрочем, никак на это не от агировала... Назревал скан поскольку связь между Гло и Джо противоречила жест нормам морали, которые тался навязать Голливуду У ям Хейс, грозный прези могущественной Америк ской ассоциации продюс и кинопрокатчиков.

Джон обращается с просьбой...

Господину
Дж. П. Кеннеди

Мои карманные деньги составляют 40 центов. Я трачу эту сумму на самолетики и другие детские игрушки. Но я стал скаутом и убрал их. Раньше я тратил половину денег за пять минут, и мои карманы скоро становились пустыми. Мне ничего не надо было приобретать, и 20 центов для меня ничего не значили. Но теперь, став скаутом, я должен купить рюкзак, котелок, одеяло, лампы, пончо и другие вещи, которыми я смогу постоянно пользоваться, а пользоваться постоянно шоколадно-ванильным мороженым я не смогу, и поэтому я прошу увеличить мои карманные деньги на тридцать центов.

Конец.

Джон Фицджеральд Кеннеди.

1927. Юный Джон Кеннеди после обряда конфирмации

Джон читает множество книг

Бостон, 1927
В отличие от большинст своих сверстников 10-лет Джон Кеннеди вынуж проводить долгие часы в п стели. Одно из двух: он л болен, либо выздоравлив Пользуясь этим, Роз старае привить ему любовь к чтен Если раньше Джону особе нравились приключения к ленка Билли Уискерса, то перь он предпочитает бо серьезные книги: историч кие романы или биограф знаменитых людей. Д с увлечением читает леген о короле Артуре и рыца «Круглого стола», «Ост сокровищ» Стивенсона, « жину дяди Тома» Хэрр Бичер-Стоу и «Уэверли» с Вальтера Скотта. Настольн ми стали «Книга джунгл и «Ким» Редьярда Киплин

Он вынужден покинуть Голливуд

Голливуд, лето 1929

Вторжение Джо Кеннеди в мир шоу-бизнеса закончилось полнейшим провалом. Его проект создания фильма с участием Глории Свенсон потерпел фиаско... Интересоваться кинематографическим производством Джо Кеннеди начал в 1922 году. Он приобрел акции целой сети кинотеатров на Восточном побережье. Первый раз Джо посетил Голливуд в марте 1926 года, вскоре после того, как он стал генеральным директором фирмы «Филм букинг оффис», где снимали недорогие картины, предназначенные для широкой публики. В 1926 году он финансировал в Гарварде чтение лекций, посвященных Голливуду, а также способствовал созданию крупной фильмотеки. Проблемы начались, когда он приступил к съемкам фильма «Королева Келли», режиссером-постановщиком которого был знаменитый Эрик фон Стронхейм. Этот фильм, в создание которого Кеннеди вложил целое состояние, рассказывал о приключениях очаровательной девушки, о злой королеве и прекрасном принце. Однако на фоне звукового кино немые картины казались уже безнадежно устаревшими. Вдобавок ко всему Глория Свенсон отказалась работать с фон Стронхеймом и ушла со съемочной площадки. Весной Джо пришел к выводу, что продолжать работу над фильмом бессмысленно. Он выключил кинокамеры и порвал с красавицей актрисой.

Глория Свенсон в фильме «Королева Келли». Убытки от этой немой кинокартины едва не оказались для Джозефа Кеннеди катастрофическими

Небывалый крах на бирже в Нью-Йорке

Нью-Йорк, 24 октября 1929

Разорившиеся банкиры выбрасываются из окон, а Джо Кеннеди чуть не прыгает от радости. Сегодня утром, через несколько часов после ужасной финансовой катастрофы, потрясшей Уолл-стрит, на рынок было выброшено огромное количество акций, потерявших 30 процентов своей стоимости. А это значит, что их владельцы лишились всего. Убытки исчисляются миллионами и миллиардами долларов. Некоторые уже назвали этот день «черным четвергом». Но Джозеф Кеннеди неплохо выпутался из положения. Еще с апреля, чувствуя приближение финансовой бури, он начал сбывать свои ценные бумаги. Тогда над ним насмехались, называли «мокрой курицей». И напрасно: сегодня эти шутники разорены, а Джозеф Кеннеди стал еще богаче!

Паника на Уолл-стрит: держатели акций узнали страшную новость

Джон больше не увидит деда

Бостон, 21 мая 1929

Сегодня видные политики Бостона присоединились к семейству Кеннеди на церемонии похорон Патрика Джозефа Кеннеди. Церемония состоялась в соборе Святого Иоанна Евангелиста. Патриарх клана Кеннеди скончался три дня назад от рака печени. Ему был 71 год. Сын Патрика — Джо приехать не смог: он задержался в Голливуде, где предпринимал последние отчаянные попытки спасти фильм «Королева Келли».

Он жалуется своим родителям

Нью-Милфорд, 25 сент. 1930

Воспитанники Кентерберискул, закрытого учебного заведения, встретили нового товарища – 13-летнего Джона Кеннеди. Но едва начался учебный год, как юноша уже стал жаловаться родителям: «Порядки здесь очень строгие, и слишком много внимания уделяется религии. Ночью очень холодно, днем тоже холодно. Дома мне было бы лучше».

Социальный кризис в Америке

США, 21 декабря 1930

Американский конгресс утвердил программу увеличения занятости населения, предложенную президентом Гербертом Гувером. На создание рабочих мест, особенно в секторе общественных работ, выделено 116 млн долларов. Кроме того, власти раздали шести тысячам человек яблоки для того, чтобы, перепродав их, они смогли заработать хоть несколько центов. Противники программы считают ее недостаточной для страны, где на 112 млн жителей приходится 4,5 млн безработных. Ряд конгрессменов потребовали от Белого дома изыскать возможность помочь самым обездоленным.

1931 → 1936

13 лет 19 лет

Нью-Йорк, 3 мая 1931
Родители решают оставить Джона на три месяца дома: вчера ему сделали операцию по удалению аппендикса.

Уоллинг-форд, 2 октября 1931
Джон, как ранее и его брат Джо, поступает в среднюю школу в Чоэйте.

Берлин, 12 декабря 1931
Адольф Гитлер уверяет американских журналистов, что он демократ.

Бостон, 22 февраля 1932
Родился Эдвард Мур Кеннеди, девятый ребенок Джо и Роз.

Нью-Йорк, 3 марта 1932
Роз, обеспокоенная похищением сына Чарлза Линдберга, просит издателя журналов «Лайф» и «Форчун» Генри Люса не упоминать о Кеннеди в своих публикациях.

Германия, 30 января 1933
Гитлер становится рейхсканцлером.

США, 16 июня 1933
Вступление в силу «Нового курса» – программы экономических реформ, предложенной президентом Рузвельтом.

Флорида, 29 июня 1933
Джо Кеннеди покупает в Палм-Бич виллу за 100 тыс. долларов.

США, 5 декабря 1933
Прекращение действия «сухого» закона. Джо Кеннеди заключил договоры с компаниями «Хейг энд Хейг», «Девеэрс» и «Гордонс», которые предоставили ему исключительное право на распространение своих алкогольных напитков в Америке.

Вашингтон, 21 сентября 1935
Джо Кеннеди подает в отставку с поста директора СЕК и, заявив, что прекращает общественную деятельность, уезжает на отдых в Европу вместе с Роз, Джоном и Кэтлин.

Испания, 18 июля 1936
Начало гражданской войны.

Бостон, 18 сентября 1936
В возрасте 44 лет умирает сестра Роз, Мэри Агнес. Трое ее детей будут жить у Кеннеди.

США, 3 ноября 1936
Рузвельт избран президентом на второй срок.

Гарвард, 9 ноября 1936
Одно из писем своему другу Лему Джон подписывает так: «Неустрашимый Кеннеди, гроза женщин».

Франклин Рузвельт предлагает Кеннеди возмещение потерь

Джозеф Кеннеди сопровождал Рузвельта в ходе поездок по стране

Первый председатель Комиссии по ценным бумагам и биржам

США, 8 ноября 1932
Франклин Делано Рузвельт стал президентом. Он одержал блестящую победу: получил 20 193 тыс. голосов, в то время как его соперник Герберт Гувер – 14 202 тыс. В стране разгар экономического кризиса, и новый президент обещал сделать все возможное, чтобы оживить промышленность. Рузвельт собирается также предпринять меры, способные навести порядок на фондовой бирже.

Вашингтон, 2 июля 1934
Не обращая внимания на протесты своего окружения, Рузвельт назначил Джозефа Кеннеди председателем Комиссии по ценным бумагам и биржам (СЕК). По мнению многих видных политиков и журналистов, доверить ему этот орган, играющий роль полиции на Уолл-стрит, все равно что заставить волка караулить овчарню. Кеннеди сам предупредил президента, что это решение вызовет «яростную критику», но Рузвельту нужен был человек, знающий Уолл-стрит как свои пять пальцев и пользующийся уважением банкиров. К тому же, полагал президент, Джо уже достаточно богат и вряд ли станет использовать новый пост в личных интересах. Помимо наблюдения за всеми банковскими операциями на бирже, СЕК поручено контролировать спекулятивные займы.

Весна 1931. Джозеф и Роз Кеннеди, их дети и собака Бадди в поместье Хайаннис-порт

Джон заканчивает школу, хотя учеба едва не прервалась

Уоллинг-форд, 8 июня 1935
Немногие преподаватели Чоэйта взялись бы поспорить, что юному непоседе Джону Кеннеди удастся получить диплом. Нелады со здоровьем мешали ему на протяжении всей учебы. Директор Чоэйта — этого привилегированного учебного заведения – Джордж Сент-Джон был приятно удивлен, когда в конце года Джон получил по всем предметам средние отметки, например по английскому языку они составляли 75 (из 100) и по истории 72 балла. Показатели вполне удовлетворительные. Но пребывание Джона в Чоэйте едва не кончилось плохо. В феврале прошлого года ему грозило исключение, если он немедленно не распустит «Клуб пакостников», созданный вместе с приятелями исключительно ради того, чтобы развлекаться и нарушать школьные правила. Однажды юные джентльмены разбросали конский навоз в парадном зале Чоэйта незадолго до начала большого весеннего бала.

Джон и члены «Клуба пакостников». Слева направо: Рип Хортон, Лем Биллингс и Батч Шрайбер

Из-за болезни Джон покидает Принстон

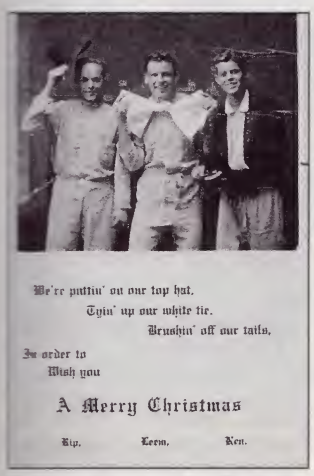

Открытка от друзей из Чоэйта

Принстон, 13 декабря 1935
Пребывание Джона Фицджеральда Кеннеди в университете оказалось менее продолжительным, чем предполагалось. Отец хотел, чтобы он поступил в Гарвард, но Джон Кеннеди предпочел учиться вместе с Лемом Биллингсом и Рипом Хортоном. 24 октября он прибыл в Принстон и поселился в корпусе, где жили его товарищи по Чоэйту. Однако через месяц университетский врач доктор Рейкрофт посоветовал ему отложить учебу на год, чтобы укрепить здоровье. Действительно, при довольно высоком росте – 1,83 метра – Джон весил всего-навсего 61 килограмм. Несколько дней назад Кеннеди направили в больницу, а сегодня доктор Рейкрофт написал декану Принстона: «Представляется желательным, чтобы студент Джон Фицджеральд Кеннеди прервал занятия в университете. Ему необходимо пройти все обследования и получить соответствующее лечение, чтобы в добром здравии возобновить учебу осенью».

30 сентября 1936. Жанет Бувье расстается с мужем Джоном и забирает с собой своих дочек — маленьких Джеки (слева) и Ли

1937

20 лет 21 год

Вашингтон, 5 марта
Американское правительство приносит извинения Германии за «оскорбительные выражения», высказанные в ее адрес мэром Нью-Йорка Фьорелло Ла Гуардиа.

Вашингтон, 15 апреля
Сенат утверждает Джозефа Кеннеди на посту председателя Комиссии по делам торгового флота, созданной в прошлом году. Он будет получать 12 тыс. долларов в год.

Гарвард, 9 мая
Джон Кеннеди и его товарищ Лем Биллингс готовятся совершить путешествие по Европе.

Лондон, 28 мая
Невилл Чемберлен сменяет Стэнли Болдуина на посту премьер-министра Великобритании.

Нью-Йорк, май
Джозеф Кеннеди платит хронику «Нью-Йорк таймс» Артуру Кроку 25 тыс. долларов за то, чтобы эта газета регулярно писала о Кеннеди.

Тур, 3 июня
Отрекшийся от престола Эдуард VIII, став герцогом Виндзорским, женится на Уэллис Симпсон. Связь между бывшим монархом и американкой вызвала в Великобритании государственный кризис.

Коннектикут, 6 июня
Кэтлин Кеннеди заканчивает колледж Святого Сердца в Дэриене.

Дублин, 21 июля
Имон Де Валера вновь становится главой правительства Ирландского свободного государства.

Германия, 1 августа
Создание концлагеря в Бухенвальде.

Берлин, 25 сентября
Германский канцлер принял главу фашистской Италии Бенито Муссолини.

Берлин, 22 октября
У Адольфа Гитлера состоялась «сердечная» беседа с герцогом и герцогиней Виндзорскими.

Гарвард, 30 октября
Джон Кеннеди повредил спину, когда один из друзей толкнул его после матча в американский футбол.

Вашингтон, 28 декабря
Президент Рузвельт выражает «растущее беспокойство» по поводу обострения обстановки в Европе.

Джон Кеннеди — отличный спортсмен и неважный знаток истории

Гарвард, 5 мая
Первый год пребывания Джона Кеннеди в Гарварде завершился традиционным балом по случаю окончания учебного года. Этот бал, в организации которого он принимал участие, оказался одним из самых красивых праздников в истории университета. Прошедший год был для Джона весьма насыщенным: он много времени уделял девушкам и спорту. Зимой Дж. Ф. К. был зачислен в команду по американскому футболу, а затем стал капитаном команды по плаванию. Что касается учебы, то Джон получил не слишком высокую оценку за сочинение о Франциске I.

Джон (третий слева в верхнем ряду) — капитан команды по плаванию

В Америке усиливается изоляционизм

США, май
Ужасы войны в Европе укрепили изоляционистские настроения американского народа и его руководителей. Несмотря на возмущение, выраженное некоторыми кругами по поводу разрушения немцами Герники, священного города страны басков, американцы в большинстве своем по-прежнему убеждены, что все происходящее за океаном их не касается. Еще до войны 1914—1918 годов многие жители США выступили против втягивания их страны в конфликт, а позже были недовольны ее участием в войне, оказавшейся слишком кровавой. Сохранение и даже усиление изоляционизма объясняется и экономическим кризисом, который переживает Америка. Мнение Джо Кеннеди на этот счет хорошо известно и разделяется многими руководителями в Вашингтоне. Они также полагают, что для Соединенных Штатов было бы чистым безумием вмешаться и попытаться остановить волну фашизма на Европейском континенте.

Джо выигрывает в конфликте с прессой

Нью-Йорк, сентябрь
Джо Кеннеди очень не любит критику. Он только что одержал победу над прессой, добившись, чтобы одну статью о нем заменили на другую, более благоприятную. Владелец журнала «Форчун» Рассел Дивенпорт наконец согласился снять упомянутую статью, где о Кеннеди писали как о человеке, снедаемом честолюбием и лишенном малейших представлений о морали.

Джо Кеннеди — посол при Сент-Джеймсском дворе

В декабре Эдуард VIII отрекся от трона, чтобы жениться на Уэллис Симпсон

Вашингтон, 8 декабря
Джозеф Кеннеди счастлив — он получил пост посла Соединенных Штатов в Лондоне. Правда, вначале Франклин Д. Рузвельт собирался назначить Джо на менее важную должность в своей администрации. Президент предпочел бы направить в Лондон опытного дипломата: в Европе росла напряженность, а сама Великобритания только что пережила государственный кризис. Но Рузвельт уступил настояниям Джозефа. Впрочем, предупредив последнего, что долго послом в Лондоне тот не останется.

Джон открывает для себя Европу и фашизм

Кёльн. Джон жонглирует

Кеннеди и двое немцев, Георг и Хайнц, путешествующие автостопом, чинят автомобиль по дороге на Везувий

Венеция произвела «сильное впечатление», но Джону «надоели спагетти»

В Гааге – с Лемом и собакой Оффи, вызвавшей приступ астмы у Джона

Нью-Йорк, 3 сентября

После двухмесячного пребывания в Европе Джон Кеннеди и Лем Биллингс благополучно возвратились домой. Свое путешествие друзья начали с Франции. До прибытия в Гавр Джону удалось увидеть берега Ирландии – родины своих предков. Добравшись до Парижа, они сняли комнату в дешевой гостинице. Затем, посетив Лувр, осмотрев Эйфелеву башню и Версальский дворец, Джон и Лем направились в долину Луары. Оттуда взяли курс на Байонну, где присутствовали на корриде, которую Джон назвал «отвратительной». 1 августа Джон и Лем приехали в Италию. Впервые Джон оказался в стране, где у власти находились фашисты. В своей записной книжке он написал: «Фашизм – это то, что нужно для Италии и Германии, коммунизм – для Советского Союза, а демократия – для Америки и Великобритании». Затем молодые люди направились в Мюнхен, и Джон сделал там следующую запись: «Похоже, Гитлер пользуется популярностью, но чувствуешь, что немцы очень надменны». После этого друзья побывали в Нидерландах и наконец остановились в Лондоне. Они жили у друга Джозефа – Джеймса Колдера.

1938

21 год 22 года

Вашингтон, 13 января
Сенат утверждает назначение Джо Кеннеди послом США в Великобритании.

Бостон, 26 января
Роз Кеннеди сделана операция по удалению аппендикса.

Бостон, 11 февраля
В ежедневной газете «Бостон глоб» опубликована поэма, написанная Джоном и Джо-младшим по случаю 75-летия Голубчика Фица.

Вашингтон, 17 февраля
Джозеф Кеннеди покидает пост председателя Комиссии по делам торгового флота.

Лондон, 1 марта
Джозеф Кеннеди прибывает в столицу Великобритании.

Лондон, 8 марта
Посол Кеннеди вручает верительные грамоты королю Георгу VI.

Лондон, 16 марта
Роз, Патриция, Кэтлин (Кик), Джин, Роберт и Эдвард приезжают в Англию.

Виндзор, 9 апреля
Джозеф и его супруга проводят уик-энд в обществе короля и королевы. Кеннеди приглашает августейшую чету посетить Соединенные Штаты.

Лондон, 17 мая
Кеннеди принимает в своей резиденции министра иностранных дел Великобритании лорда Галифакса. Они обсуждают обстановку в Европе.

Гарвард, 29 мая
По семейной традиции Джон получает в день совершеннолетия от отца 1000 долларов — вознаграждение за то, что он не пил и не курил.

Гарвард, 23 июня
Джо-младший заканчивает учебу.

Дублин, 8 июля
Первый официальный визит посла Кеннеди в Ирландию.

Лондон, 22 сентября
Чарлз Линдберг встречается с Кеннеди и сообщает ему, что Германия обладает мощными военно-воздушными силами.

Клайдбэнк, 27 сентября
Роз Кеннеди присутствует при спуске на воду самого большого в мире корабля — суперлайнера «Королева Елизавета».

Германия, 9 ноября
Молодые нацисты громят еврейские магазины. Из-за множества разбитых витрин эта ночь получила название «хрустальной».

Кеннеди принимают в высшем свете

Лондон, 2 июня
Семья Кеннеди пользуется в Лондоне большим успехом. С того момента, как Джозеф приступил к исполнению обязанностей, их жизнь превратилась в сплошную череду пышных приемов, уик-эндов за городом, посещений театров и кино. Сегодня состоялся светский дебют Розмари и Кэтлин – на празднике, устроенном в резиденции посла США. Вечер показался молодым девушкам просто сказочным. Сначала был ужин на 80 персон, а затем большой бал, на который получили приглашение свыше 300 человек. Среди гостей присутствовали граф Чичестерский, виконт Ньюпортский, Дэвид Рокфеллер и принц Фридрих Прусский. Месяц назад Кэтлин, ее сестра и их мать участвовали в церемонии еще более грандиозной – официальном представлении ко двору. Роз потратила много усилий, чтобы все прошло хорошо. Она часами заставляла дочерей репетировать реверансы, возила их в Париж за роскошными туалетами. Для визита во дворец Роз одолжила диадему и надела белое кружевное платье от лондонского кутюрье Молинекса, украшенное серебристыми и золочеными жемчужинами. Кик и Розмари были одеты в красивые белоснежные платья. Роз потом рассказывала своим друзьям, что церемония в Букингемском дворце была «потрясающе великолепной». 8 марта Джозеф Кеннеди вручил верительные грамоты королю Георгу VI. В Букингемский дворец он отправился в карете. А несколько дней назад, боясь показаться смешным в традиционных панталонах и шелковых чулках, получил разрешение присутствовать на церемонии во фраке. Впрочем, еще до отъезда в Лондон Рузвельт шутливо сказал, что у него слишком красивые ноги, чтобы носить подобную одежду. Вскоре Джо стал проводить почти все время на конференциях, а также в многочисленных беседах с британскими дипломатами.

Кеннеди прибыл в Букингемский дворец для вручения верительных грамот

Роз, Джозеф и их дети перед зданием резиденции посла в Лондоне

Кик, Роз и Розмари в ожидании церемонии представления ко двору

Премьер-министр Чемберлен уступил требованиям Гитлера

Лондон, 30 сентября
Сегодня вечером Невилл Чемберлен вернулся из Мюнхена. Он пошел на уступки Адольфу Гитлеру, потребовавшему «всего-навсего» аннексию Судетской области Чехословакии. «Это обеспечит мир нашей эпохе», – заявил английский премьер-министр в оправдание мюнхенского соглашения, подписанного также Даладье, Гитлером и Муссолини. Однако другие считают этот документ актом унизительного умиротворения нацистского агрессора. В Вестминстере многие депутаты от оппозиции уже обвинили главу правительства в измене.

Британский руководитель демонстрирует документ, подписанный в Мюнхене

Занятиям Дж. Ф. К. в Гарварде мешает слабое здоровье

Гарвард, 26 сентября
Проведя лето в Лондоне, Джон Кеннеди возобновил учебу. Юноша решил сосредоточиться на изучении политических наук, английского языка, экономики и истории. Он надеется, что на этот раз его занятия не будут прерваны по причине новых проблем со здоровьем. В марте прошлого года Джон долго пролежал в постели из-за лихорадки, затем тяжело заболел гриппом и даже был вынужден лечь в больницу. Он жаловался в письме матери: «Все это очень неприятно, так как у меня пропал целый год».

Отец и его сыновья, Джон и Джо-младший, приехали в Лондон накануне первого выхода Кик и Розмари в свет

Позиция Кеннеди – причина полемики

Лондон, октябрь
Казалось, посол Кеннеди удивлен бурной полемикой, вызванной его речью 19 октября на собрании Лиги Королевского флота. Менее чем через месяц после подписания мюнхенского соглашения Джозеф Кеннеди заявил, что идеологические различия между демократией и диктатурой не должны мешать добрососедским отношениям. В конце концов, добавил он, «мы должны сосуществовать, хотим мы того или нет». На другой день после его выступления в американское посольство в Лондоне, а также в Государственный департамент и в Белый дом посыпались телеграммы протеста. В передовой статье «Нью-Йорк пост» говорилось: «То, что предлагал г-н Джо Кеннеди, – наладить дружеские отношения с человеком, похвалявшимся уничтожить демократию и все другие принципы, которым привержены американцы, находится за пределами понимания». В дипломатических кругах Лондона поползли слухи о пронацистских симпатиях Кеннеди. Что касается президента, то, как говорят, он пришел в ярость от высказываний Джо.

Кэтлин увлеклась элегантным лордом

Лондон, август
18-летняя Кэтлин завоевала сердце наследника одного из самых крупных состояний в королевстве. На приеме в Букингемском дворце она познакомилась с 20-летним Уильямом Кавендишем, лордом Хартингтонским, которого друзья звали попросту Билли. Молодые люди с первого взгляда понравились друг другу. Рослый, красивый, обаятельный Билли – сын герцога Девонширского. Юноша изучает историю в Кембридже и уже представил Кик своим родителям. Но возникла проблема: они не скрывают своих антикатолических настроений.

1939

22 года 23 года

Рочестер, 5 февраля
Дж. Ф. К., проходящий обследование в клинике, жалуется, что ест только «рис и картофель».

Нью-Йорк, 9 февраля
Джозеф Кеннеди отплывает в Лондон на борту корабля «Королева Мэри».

Букингемшир, 25 февраля
Во время визита к лорду и леди Астор Джозеф Кеннеди зачитывает письма, которые Джо-младший направил из Испании представителям пронацистски настроенной части американской интеллигенции.

Чехословакия, 15 марта
Немцы вступают в Прагу.

Ватикан, 16 марта
На церемонии первого причастия Эдварда (Тэда) Кеннеди служит папа Пий XII.

Лондон, 9 мая
Несмотря на возражения Рузвельта, Джозеф Кеннеди ведет переговоры с двумя сторонниками нацистов – владельцем компании «Дженерал моторс» и экономистом Вольтатом – о предоставлении займа Германии.

Лондон, 12 августа
Джон и его гарвардский друг Торберт Макдональд собираются посетить Берлин, Прагу и Вену.

Москва, 23 августа
Германия и СССР подписывают пакт о ненападении.

Лондон, 25 августа
Джозеф Кеннеди советует Чемберлену и лорду Галифаксу обратиться к Гитлеру с предложением урегулировать финансовые проблемы.

Польша, 1 сентября
Войска рейха захватывают Польшу.

Нью-Йорк, 21 сентября
Возвращение Джона из Лондона.

Кембридж, 9 октября
Джон Кеннеди пишет в «Говард кримсон» статью, где советует президенту Рузвельту заключить мирное соглашение с Германией.

Вашингтон, 4 ноября
Конгресс принимает новый закон о нейтралитете, позволяющий Соединенным Штатам поставлять оружие воюющим странам.

Кеннеди устраивает прием для короля и королевы Англии

Лондон, 4 мая
Роз затратила немало усилий, чтобы устроить у себя в резиденции незабываемый прием для королевской четы. Она заказала клубнику и розы из Парижа. За столом подавали филе палтуса, так как пароход, на котором должны были привезти икру, опоздал. Кеннеди приняли высоких гостей в салоне, меблированном в стиле Людовика XVI. После ужина дамы удалились во французскую гостиную, а затем присоединились к мужчинам, чтобы вместе сфотографироваться. Во время приема были показаны фильмы: два – Уолта Диснея и «До свидания, мистер Чипс». «Это была грустная картина. Королева и многие из ее дам прослезились», – написала Роз в своем дневнике.

После ужина обе пары позируют перед фотографом

Джон Кеннеди завершает поездку по Европе и Ближнему Востоку

Лондон, 27 июня
Джон Кеннеди отправился на лето в Европу. Он приехал в Англию в начале марта, недолго поработал в посольстве отца вместо своего брата Джо, находившегося тогда в Испании, а позже присутствовал на церемонии введения в сан папы Пия XII. Лишь в апреле началось его путешествие. Юный студент побывал в прибалтийских странах, в Польше, а в мае – в Советском Союзе. Затем он отправился в Турцию, Египет, Палестину, Ливан, Сирию и Грецию. И все это время заносил в дневник свои впечатления. Его письма родителям свидетельствуют о том, что Джон живо интересуется международными делами, а еще – любит развлекаться и соблазнять девушек. Лему Биллингсу он пишет, что в Валь д'Изере был «очень активен на трассах и особенно в другом». Он рассказывает ему также о портсигаре любовницы герцога Кентского. Крышку портсигара украшала порнографическая сценка на тему сказки «Белоснежка и семь гномов». Кроме того, Джон регулярно направляет отцу отчеты об обстановке в Европе и на Ближнем Востоке.

Египет. Джон Кеннеди и его приятельница перед поездкой в Иерусалим

Семья Кеннеди на интронизации кардинала Пачелли, ставшего папой Пием XII

Британия вступает в войну против Германии

Лондон, 3 сентября

Через два дня после вторжения немецких войск в Польшу Великобритания объявила войну Германии. Вчера вечером глава правительства Невилл Чемберлен, подвергшийся резкой критике за то, что хотел урегулировать кризис исключительно дипломатическим путем, наконец согласился направить Гитлеру ультиматум. Затем он пригласил Джозефа Кеннеди, чтобы показать ему текст объявления войны, который должен был утром зачитать в палате общин. Сегодня в 11 часов 15 минут, когда Берлин отверг британский ультиматум, глава правительства сообщил своим соотечественникам, что страна вступила в войну. Джо, Роз и трое их детей находились в это время в палате общин, но посол не стал аплодировать, когда Уинстон Черчилль воскликнул: «Мы боремся за то, чтобы спасти мир от нацистской тирании!» Вскоре после торжественной речи в парламенте Джозеф Кеннеди позвонил Невиллу Чемберлену: «Я только что прослушал ваше волнующее выступление. Хочу сказать, что глубоко сожалею о том, что нам не удалось спасти мир от войны». Чемберлен ответил: «Мы сделали все возможное».

Джо-младший, Кэтлин и Джон направляются в Вестминстер

Лондон, 12 сентября

На прошлой неделе президент Рузвельт сообщил соотечественникам о своем стремлении любой ценой избежать участия страны в боевых действиях на Европейском континенте. «Я видел войну и ненавижу ее. Надеюсь, что Соединенные Штаты останутся в стороне от этого конфликта. Торжественно обещаю вам, что правительство приложит к этому все усилия». Посол Кеннеди, полностью разделявший эти настроения, направил телеграмму президенту: он просил попытаться прийти к соглашению с Гитлером. Но Рузвельт нашел это послание «самым глупым из всех, которые видел». Государственный секретарь Хэлл ответил Кеннеди так: «Любая американская мирная инициатива, способная привести к выживанию или усилению агрессивного режима, не будет поддержана американским народом». Вскоре после вступления Великобритании в войну Джо отправил свою семью, за исключением Розмари и Джона, на родину. Розмари училась за городом, и ей не грозили бомбардировки, а Джон уехал в Глазго, чтобы заняться судьбой американцев с английского парохода «Атения», потопленного немецкой подводной лодкой.

Юнис, Кэтлин, Роберт и Роз готовятся отплыть в США

Джон Кеннеди навещает американцев, спасенных с погибшей «Атении»

1940 → 1943

23 года 27 лет

Лондон, 10 мая 1940
Уинстон Черчилль, о котором Джозеф Кеннеди как-то сказал, что «никогда не будет доверять человеку, чей нос постоянно опущен в стакан с виски», становится премьер-министром Великобритании.

Рим, 10 июня 1940
Италия объявляет войну Франции и Великобритании.

Лондон, 18 июня 1940
Де Голль призывает французов продолжать борьбу против немцев.

Париж, 22 июня 1940
Капитуляция Франции.

Лондон, 7 сентября 1940
Массированные налеты немецкой авиации на столицу Англии.

Бостон, 15 декабря 1940
Джон Кеннеди попал в больницу из-за язвы желудка.

Вашингтон, 27 мая 1941
Рузвельт объявляет в стране чрезвычайное положение.

СССР, 22 июня 1941
Германия нападает на СССР.

Вашингтон, сентябрь 1941
Кэтлин Кеннеди становится репортером ежедневной вашингтонской газеты «Таймс геральд».

Берлин, 20 января 1942
Нацисты разработали программу «окончательного решения еврейского вопроса».

США, 3 марта 1942
В специальные лагеря, созданные в отдаленных штатах, сосланы 100 тыс. граждан японского происхождения.

Лондон, 25 июня 1942
Главой американских войск в Европе назначен генерал Дуайт Эйзенхауэр.

Чикаго, 2 декабря 1942
Энрико Ферми удалось расщепить атом.

Род-Айленд, 18 февраля 1943
Лейтенант Джон Кеннеди получил назначение во 2-й дивизион торпедных катеров, которому предстоит действовать в районе Соломоновых островов.

Юж. часть Тихого океана, 10 апреля 1943
Джон Кеннеди прибыл к месту назначения.

Соломоновы острова, 1 сентября 1943
Дж. Ф. К. становится командиром торпедного катера ПТ-109.

Соломоновы острова, 16 ноября 1943
По состоянию здоровья Джон оставляет службу на флоте и возвращается в США.

Джон Кеннеди заканчивает университет и издает свою книгу

Бостон, 5 августа 1940
Джон Ф. Кеннеди закончил Гарвард. Книга, которую он написал на основе своей диссертации, за четыре дня продана в количестве 3500 экземпляров. Хотя диссертация не получила слишком высокой оценки, книга под названием «Почему Англия проспала?» расходится весьма неплохо. Кеннеди рассматривает в ней причины, по которым британские руководители колебались и не спешили вооружать страну перед лицом растущей фашистской угрозы в Европе. Предисловие написал Генри Люс, владелец издательской корпорации «Тайм – Лайф». Критика и общественность хорошо приняли литературный труд молодого Кеннеди.

Молодой автор доволен своей книгой «Почему Англия проспала?»

Джо-младший ставит не на ту лошадь

Чикаго, 18 июля 1940
Джо Кеннеди-младший, студент юридического факультета Гарварда, принял участие в работе съезда демократической партии, которая снова выдвинула Франклина Делано Рузвельта своим кандидатом в президенты. Джо был членом делегации от штата Массачусетс и еще до того, как Рузвельт вступил в предвыборную кампанию, обещал голосовать за другого кандидата – Джеймса Фарли. Верный слову, Джо отказался изменить свое решение.

Джо на съезде демократов

Посол Кеннеди уходит в отставку

Вашингтон, 1 декабря 1940
Президент Франклин Д. Рузвельт принял отставку своего посла в Лондоне. Похоже, политическая карьера Джозефа Кеннеди, который мечтал даже о кресле президента, подошла к концу. Когда в феврале прошлого года Джозеф вернулся в Лондон, пресса называла его пораженцем и противником Великобритании. В Лондоне он произнес речь, где прозвучало его плохо скрытое намерение попасть в Белый дом. Джозеф Кеннеди был отстранен от всех переговоров между главой британского правительства Черчиллем и американскими руководителями. Уважение и доверие англичан к послу США стали еще меньше после того, как он решил снять дом за городом, чтобы скрываться там от немецких бомбежек. Оторванный от своих близких, практически оказавшийся в изоляции, Джозеф Кеннеди попросил Рузвельта отозвать его. В противном случае он пригрозил поддержать кандидата от республиканцев Уэнделла Уилки. В октябре президент вызвал Кеннеди, который незадолго до того допустил промах, заявив, что было бы серьезной ошибкой поддержать военные усилия англичан. Посол даже утверждал, что «демократии в Англии пришел конец». Теперь Джозеф Кеннеди будет добиваться, чтобы Америка не вступала в войну с Германией.

Джозеф возвращается в Палм-Бич

Двое сыновей Джозефа служат в армии

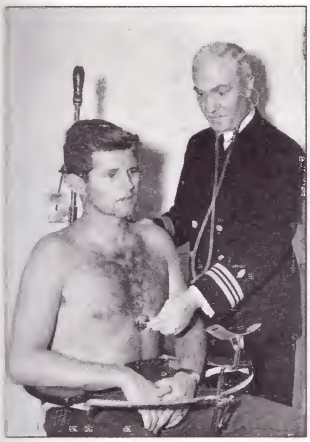

Джо признан годным к службе

Вашингтон, 27 октября 1941
Лейтенант Джон Кеннеди прибыл в отдел разведки военно-морских сил США. Первое данное ему поручение было не слишком опасным: командование обязало его составлять «Дейли дайджест», ежедневный обзор прессы для офицеров флота. Старший брат Джона также служит на флоте. Он направлен во Флориду, в Джексонвилл, где готовится стать пилотом морской авиации. Пойти в армию Джо решил еще в июне, вскоре после окончания юридического факультета Гарвардского университета, хотя он и являлся членом комитета против любого военного вмешательства, созданного студентами-изоляционистами. Расстроенный отец заявил: «Разумеется, следовало выбрать морскую авиацию – самую опасную службу». Что касается Джона, он с самого начала ожидал призыва в армию, который объявили 29 октября 1940 года. По жребию у Джона оказался номер 2748. Опасаясь, что будет признан негодным, он специально занимался летом физической подготовкой. Получив 25 сентября чин лейтенанта военно-морских сил, Джон рассчитывает воспользоваться своим пребыванием в Вашингтоне, чтобы добиться другого назначения.

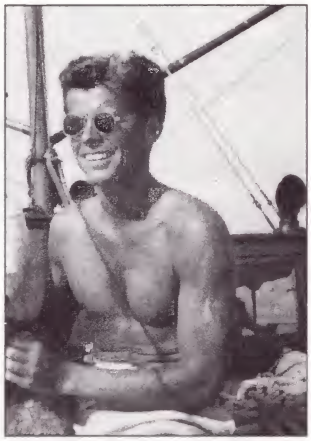

Дж. Ф. К. ждет назначения

Цель Токио – Соединенные Штаты

Вашингтон, 8 декабря 1941
На следующий день после того, как японские самолеты разбомбили американскую военно-морскую базу Пёрл-Харбор, США объявили войну Японии. Это внезапное нападение повлекло гибель 2403 человек. Потоплены или серьезно повреждены 19 судов, в том числе 4 линейных корабля. Таким образом, японская авиация выполнила задание: вывела из строя основные силы американского Тихоокеанского флота. Сегодня президенту Франклину Рузвельту потребовалось всего восемь минут, чтобы объявить войну. Обращаясь к конгрессу, он сказал: «Вчера утром, 7 декабря 1941 года – дата, которая останется в истории как день бесчестья, – Соединенные Штаты были атакованы морскими и воздушными силами Японской империи». Волнение в конгрессе было столь велико, что даже самые активные его члены-изоляционисты проголосовали за вступление страны в войну. В палате представителей единственным исключением оказалась Джаннет Рэнкин от штата Монтана, которая однажды, в 1917 году, уже голосовала против объявления войны. Мнение членов сената было единодушным.

Пёрл-Харбор. Разбитый японцами крейсер «Аризона» погружается в пучину

Розмари Кеннеди. Операция на мозге

Висконсин, лето 1942
После неудачной операции 23-летняя Розмари, старшая дочь Роз и Джо Кеннеди, была помещена в клинику города Джефферсон. Когда она вернулась в 1940 году из Великобритании, родители заметили, что состояние их дочери ухудшилось. Иногда, охваченная внезапной яростью, она убегала из своей церковной школы в Вашингтоне. Отец узнал о нейрохирургической операции, способной помочь дочери, – о лоботомии передней части мозга, специалистом по которой был португальский хирург Эгас Мониз. Один американский научный журнал писал об этом: «Немного найдется хирургических методов, которые были бы более эффективны в лечении больных, страдающих повышенной возбудимостью, помутнением сознания и буйством». Итак, операция проведена. Приступы гнева у Розмари действительно утихли, зато она потеряла способность делать что-либо самостоятельно. Семья, и в особенности Роз, которая долгими часами ухаживала за дочерью, возмущена тем, что Джо, стараясь не волновать близких, ни словом не обмолвился о предстоящей операции.

Джон подозревается в связи со шпионкой

Южная Каролина, 6 марта 1942
«Я ему скажу: «Послушайте, господин Гувер, я не люблю, когда меня подслушивают!» Так говорила Инга Арвад своему любовнику Джону Кеннеди после того, как у нее начались неприятности с ФБР. Но агенты прослушали и эту телефонную беседу между Вашингтоном и Чарлстоном. Они хотят доказать, что красавица журналистка датского происхождения на самом деле была нацистской шпионкой, пытающейся получить секретную информацию от молодого морского офицера. Слежка ФБР и недовольство Джозефа Кеннеди, телефон которого также прослушивался, возымели действие. Похоже, связь молодых людей прервалась. «Я люблю тебя так же, как и раньше, и буду любить всегда, но ты не входишь в мои планы», – сказала Инга Дж. Ф. К.

Журналист Уолтер Уинчелл, разоблачивший опасную связь

Чтобы разлучить Джона с Ингой Арвад, его отправили в Чарлстон

Вскоре после начала их встреч один из коллег молодой женщины нашел фото Инги, сидящей рядом с Гитлером на трибуне спортивной арены во время Олимпийских игр 1936 года в Берлине. ФБР было поставлено в известность, но далеко не сразу установило личность офицера, часто посещавшего Ингу. В январе, когда Уинчелл написал в «Дейли миррор», что Джон имел связь с замужней женщиной, Пентагон немедленно перевел его в Чарлстон.

Закончив подготовку, Джон Кеннеди направляется на Тихий океан

Тихий океан, декабрь 1942
Лейтенант Кеннеди может приступить к службе на торпедных катерах. Он находится в портсмутском центре подготовки в штате Род-Айленд и ждет отправления на юг Тихого океана, чтобы воевать с японцами. Гуадалканал, входящий в состав Соломонова архипелага и прозванный «островом смерти», попрежнему остается ареной ожесточенных боев. Японцы пытаются выбить оттуда американских морских пехотинцев. Особенно яростные сражения развернулись вокруг американской базы Хендерсон-Филд. 1 декабря эскадра из восьми японских эсминцев, доставивших своему десанту запасы продовольствия и военного снаряжения, нанесла серьезное поражение американскому флоту, потопив крейсер «Норт-хэмптон» и повредив два других корабля. Японцы захватили судоходную линию «Токио найт экспресс», известную под названием «Щель», которая проходила внутри Соломонова архипелага. К концу года на Гуадалканал прибыли воинские подкрепления США. Американское командование на Тихом океане планирует здесь широкое наступление в начале 1943 года. Сейчас на острове присутствуют более 50 тыс. снабженных тяжелым вооружением американских солдат, которым противостоят около 25 тыс. усталых, полуголодных японцев. Появление значительного числа американских торпедных катеров еще больше осложнило положение японских войск в этом районе.

Гуадалканал. Налет американской авиации на японские позиции

Мать Джеки снова выходит замуж

Вашингтон, июнь 1942
Жанет Бувье вышла замуж за Хью Очинклосса, богатейшего дельца, основавшего инвестиционный банк. Таким образом, он стал приемным отцом двух девочек – Жаклин и Ли.

Жанет Бувье с Ли и Джеки

Лейтенант Кеннеди попадает в кораблекрушение

Соломоновы о-ва, 8 августа 1943
Местные жители подобрали лейтенанта Дж. Ф. Кеннеди и членов его экипажа, которых считали погибшими после катастрофы, случившейся на прошлой неделе. Вечером 1 августа пятнадцать торпедных катеров, которые можно сравнить по скорости с гоночным автомобилем «феррари», получили приказ перехватить «Токийский экспресс» – конвой японских кораблей, направлявшихся с продовольствием к острову Коломбангара. При появлении конвоя катера открыли по нему огонь, но не достигли значительных результатов. Двенадцать катеров вернулись на базу, расположенную на острове Рендова, а три катера, в том числе и ПТ-109 под командованием Джона Кеннеди, остались в зоне патрулирования. Японские корабли, закончив к полуночи разгрузку, вышли в море и стали продвигаться вдоль берегов Коломбангары. Около двух часов ночи эсминец «Амагири», прикрывавший конвой, ускорил ход, чтобы догнать его. Вдруг перед ним на расстоянии тысячи метров появилось небольшое судно. Это был ПТ-109. Из трех моторов у него работал только один, а из тринадцати членов экипажа четверо отдыхали. «Амагири» шел прямо на ПТ-109, и другой катер, заметив это, пытался предупредить Дж. Ф. К. по рации. Поздно! Эсминец водоизмещением в 1950 тонн протаранил маленький обшитый деревом катер. Правый борт разлетелся на куски, после чего вспыхнули 10 тыс. литров горючего. Два члена экипажа погибли на месте, а третий сильно обгорел. Уцелевшие провели остаток ночи, уцепившись за обломки. С рассветом они решили плыть к пустынному острову, находившемуся приблизительно в шести километрах от них. Кеннеди тащил обгоревшего Патрика Макмагона, вцепившись зубами в его спасательный жилет. Потребовалось много времени и усилий, чтобы достичь берега. 5 августа моряки отправились на соседний остров Оласана, откуда Кеннеди и Барни Росс добрались до ближайшего атолла, где встретили двух туземцев. Кеннеди пришла мысль написать на кокосовом орехе послание: «Остров Науру. Принесший орех знает наше местонахождение. Может вас привести туда. Одиннадцать уцелевших. Нужно небольшое судно». Он попросил туземцев добраться до базы на Рендове, и вскоре потерпевшим крушение уже была оказана помощь.

Молодой офицер на борту своего торпедного катера. У этого судна деревянный корпус и три мощных мотора

К бою готовы! Кеннеди и его экипаж у берегов острова Тулаги из группы Соломоновых островов

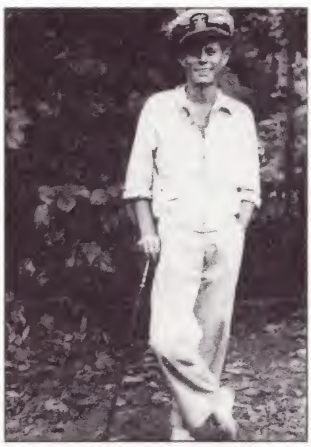

Джон отдыхает после боя на море

1944 → 1945

27 лет 28 лет

Бостон, 12 февраля 1944
В своей первой публичной речи Дж. Ф. К. заявил: «Война будет длительной».

Майами, 4 марта 1944
Джон Кеннеди прибыл в центр подготовки для борьбы с подводными лодками.

Лондон, 6 мая 1944
Кэтлин выходит замуж за Уильяма Кавендиша, лорда Хартингтонского.

Ла-Манш, 6 июня 1944
В день высадки союзников во Франции Джо-младший облетает немецкие позиции на острове Гернси.

Массачусетс, 23 июня 1944
В госпитале Джону сделали операцию на позвоночнике.

Массачусетс, 17 августа 1944
Дж. Ф. К. пишет воспоминания о своем погибшем брате для книги «Джо, каким мы его знали».

Нью-Йорк, 16 сентября 1944
Кэтлин получила сообщение о гибели своего мужа.

Кембридж, 6 ноября 1944
18-летний Роберт (Бобби) Кеннеди поступил в Гарвардский университет.

Ялта, 11 февраля 1945
На конференции в Крыму Рузвельт, Сталин и Черчилль решают судьбу послевоенной Европы.

Бостон, 15 апреля 1945
Джо-младший завещал свое имущество на сумму в 200 тыс. долларов отцу.

Берлин, 30 апреля 1945
Гитлер покончил жизнь самоубийством.

США, май 1945
Издан сборник воспоминаний «Джо, каким мы его знали».

Массачусетс, 26 июля 1945
Семья Кеннеди присутствует при спуске на воду эсминца «Джозеф П. Кеннеди-младший» водоизмещением 2300 тонн.

Германия, 2 августа 1945
На потсдамской встрече союзников в верхах Дж. Ф. К. встретил генерала Эйзенхауэра.

Москва, 29 октября 1945
Сталин заявил о необходимости создания советской атомной бомбы.

Франция, 13 ноября 1945
Де Голль возглавил Временное правительство Франции.

Чикаго, 21 ноября 1945
Джо Кеннеди покупает за 12,5 млн долларов 24-этажное здание торгового центра.

Гибель Джо-младшего потрясла семью

Хайаннис-порт, 13 августа 1944
На семью Кеннеди обрушилась ужасная трагедия. Сегодня во время обеда в дверь их дома позвонили, и два священника сообщили, что Джо не стало. Молодой человек, недавно произведенный в лейтенанты и получивший назначение в 10-ю эскадрилью бомбардировщиков, погиб вчера при выполнении секретного задания по ликвидации пусковых установок ракет Фау-1, расположенных во Франции. Джо-младший и второй пилот получили приказ долететь на своем бомбардировщике «либерейтор» под названием «Черный пижон», который нес десять тонн взрывчатки, до пункта, где их встретил бы и довел до цели другой самолет. Однако вскоре после взлета «либерейтор» внезапно взорвался, и оба пилота не успели выпрыгнуть с парашютом... Особенно тяжело переживал смерть сына Джозеф Кеннеди, мечтавший о блестящей политической карьере своего любимца. В его глазах юноша был воплощением всех надежд семейства Кеннеди.

Перед выполнением задания по уничтожению вражеского оружия

Билли, муж Кэтлин, сражен в бою

Бельгия, 9 сентября 1944
Не прошло и месяца после гибели Джо-младшего, а в семье Кеннеди новое несчастье. Лорд Хартингтон, с которым Кик Кеннеди вступила в брак пять месяцев назад, убит в Бельгии. Ему было всего 26 лет. Билли служил капитаном особого британского подразделения, которое вот уже несколько недель успешно сражалось с немецкими частями. 5-й батальон дошел до Брюсселя, где его солдат встречали как героев. Продвигаясь дальше, они натолкнулись на сильное сопротивление врага, и Билли потерял много своих солдат. Сегодня утром он получил приказ выбить немцев из деревни Хеппен. Как обычно, капитан Кавендиш шагал впереди своих солдат, одетый в белый плащ. В руках он нес ножницы для разрезания проволочных заграждений. Пройдя несколько сот метров, молодой офицер внезапно рухнул: храбрый капитан, потомок знатного рода, был сражен наповал пулей немецкого снайпера.

Они поженились пять месяцев назад

11 июня 1944. Капитан Конклин вручает награду Джону Кеннеди в госпитале Челси-Невел, где ему была сделана операция на позвоночнике. Лейтенант был удостоен медали «Пурпурное сердце» и медали Флота и Морской пехоты

Дж. Ф. К. должен заменить Джо

Палм-Бич, Рождество 1944

Горе, вызванное потерей одного из сыновей, никак не сказалось на честолюбивых планах Джозефа Кеннеди. Он намерен убедить Джона заняться политикой вместо погибшего брата. Однако Дж. Ф. К. такой план совсем не привлекает. Поэтому Джозеф воспользовался рождественским отпуском своего сына, чтобы побеседовать с ним на эту тему. Но все напрасно. Получив разрешение уйти со службы по состоянию здоровья, Джон с 1 марта будет свободен, но пока не строит никаких планов на будущее. Друзьям он жалуется: «Это как в армии. Мой отец хочет, чтобы его сын занялся политикой. И не только хочет, но и требует. Вы же знаете моего отца». Джозеф тоже упрям. Недавно он добился, чтобы «Ридерс дайджест» опубликовал отрывки из статьи в «Нью-Йорк таймс», где рассказывалось о приключениях Джона на ПТ-109 в Тихом океане. Джозеф жаждет, чтобы о сыне узнала широкая общественность, и узнала непременно как о герое. Кроме того, Джозеф предложил 12 тыс. долларов конгрессмену Джеймсу Кэрли — тому самому, который положил конец карьере его тестя в мэрии Бостона. В обмен этот политик, испытывавший финансовые трудности из-за того, что его осудили за махинации при голосовании, пообещал не выдвигать свою кандидатуру на новых выборах в конгресс. Это помогло открыть путь Джону Фицджералду Кеннеди в большую политику.

На Японию сброшена атомная бомба

США, 14 августа 1945

Этот день должен был бы стать для американцев днем радости и умиротворения. Ускоренная атомной бомбардировкой Хиросимы и Нагасаки капитуляция японцев могла означать конец страшной войны. Однако новость о событиях в Японии была встречена в США и других союзных странах с чувством беспокойства. Люди опасались, что атомная бомбардировка Хиросимы 6 августа, а через три дня — Нагасаки могла открыть ящик Пандоры, и тогда возникал вопрос: выживет ли человечество? Одно было совершенно ясно: отныне само представление о войне и об отношениях между странами стало иным. К исходу второй мировой судьба планеты оказалась в руках двух сверхдержав: СССР и США. Советский Союз потерял в войне более 20 млн человек, тогда как Америка – около 400 тыс. граждан. Экономика Соединенных Штатов находится на подъеме. Чтобы удовлетворить военные потребности, были построены десятки и десятки заводов, а значит, нажиты сотни состояний. В 1945 году у американцев был значительно более высокий уровень жизни, чем у населения других стран.

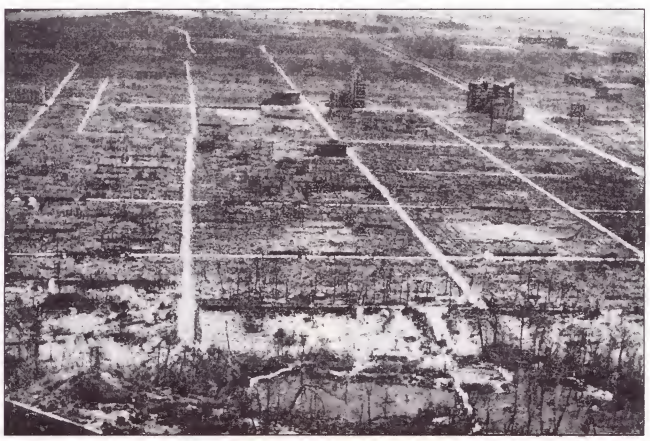

Весь мир потрясен масштабами разрушений в Хиросиме

Трумэн становится президентом США

Вашингтон, 12 апреля 1945

Скончался Франклин Рузвельт. Пост главы США перешел к вице-президенту Гарри Трумэну. Ему 61 год. После окончания первой мировой войны он ничем не отличился и лишь благодаря поддержке демократической партии занимал небольшие должности в Канзасе. Избранный сенатором в 1934 году, он так и оставался бы мало известным своим соотечественникам, если бы не был назначен главой сенатской комиссии по расследованию коррупции в армии, которая предала гласности целую серию нарушений. В 1944 году консервативное крыло демократической партии предложило кандидатуру Трумэна на пост вице-президента США, с тем чтобы Генри Уоллес не смог занять этот пост.

Будет ли Кеннеди журналистом?

Хайаннис-порт, 7 августа 1945

Занятия Джона Кеннеди журналистикой закончились раньше, чем предполагалось, – в частности, из-за новых проблем со здоровьем. Вчера, после пребывания в лондонской больнице по поводу острого гастроэнтерита, он вернулся домой. В июне Джозеф помог сыну получить первую работу – трехмесячную стажировку корреспондентом газетной сети Херста – за 750 долларов в месяц. Первая командировка привела его в Сан-Франциско, где состоялась учредительная конференция Организации Объединенных Наций (ООН). Джон написал серию коротких статей, а затем отправился в Лондон, где проходили выборы в парламент. Дж. Ф. К. был одним из немногих, кто предсказывал успех консерваторов Уинстона Черчилля. «Борьба будет острой, но консерваторы, вероятно, без особого труда победят лейбористов», – полагал репортер. Однако пророчество журналиста не сбылось.

1946

28 лет 29 лет

США, март
Журнал «Лайф» публикует статью Джона Кеннеди, в которой он называет «опасной» американскую политику в отношении СССР. И добавляет, что США не должны «вмешиваться в дела других стран».

Бостон, 22 апреля
Выставляя свою кандидатуру на выборах в конгресс, Дж. Ф. К. заявляет, что будет трудиться ради мира, так как «на свободу выпущена страшная сила атома».

Вашингтон, 28 мая
Соединенные Штаты предоставляют Франции кредит в 500 млн долларов и аннулируют ее долг в 1,8 млн долларов.

Бостон, 15 июня
Около 15 тыс. молодых женщин участвуют в предвыборном собрании Дж. Ф. К. «Боже мой, – восклицает один из его советников, – они все хотят стать миссис Кеннеди!»

Бостон, 17 июня
Во время одного из шествий под палящим солнцем Дж. Ф. К. упал в обморок.

Бостон, 18 июня
Победив девять соперников и собрав 42 процента голосов, Джон Кеннеди выдвинут кандидатом на выборах в конгресс от демократической партии по 11-му округу штата Массачусетс.

Франция, 25 июня
Президент Демократической Республики Вьетнам Хо Ши Мин посещает Париж.

Нью-Йорк, 24 июля
Советский представитель в Совете Безопасности ООН Андрей Громыко отвергает американское предложение заключить договор о международном контроле над атомным оружием.

Тихий океан, 25 июля
На атолле Бикини американцы проводят испытание атомного оружия.

Массачусетс, 21 октября
В одной из речей Дж. Ф. К. заявляет, что «миролюбивые страны должны остановить Советский Союз сегодня, иначе они будут уничтожены».

Нью-Йорк, 5 декабря
Этот город избран постоянным местом пребывания штаб-квартиры ООН.

Ханой, 28 декабря
Французские власти объявляют военное положение.

«Железный занавес» опустился над Европой», – заявляет Черчилль

Фултон, 5 марта
Вместе с президентом Гарри Трумэном Уинстон Черчилль получил звание доктора права Вестминстерского колледжа в Фултоне. В своей речи он говорил о «железном занавесе», который опустился на границе стран, переданных под контроль СССР. По его словам, цель войны была совсем другая. Избежать новых распрей можно, лишь достигнув широкого согласия с СССР под эгидой Организации Объединенных Наций. Только в союзе с США западноевропейские страны смогут противостоять планам советских руководителей, подчеркнул этот опытный государственный деятель.

Бывший британский премьер и Трумэн едут в специальном поезде в Фултон

Дж. Ф. К. увлекся прелестной актрисой

Голливуд, июль
Джон Кеннеди, который проводит недолгий отпуск в Лос-Анджелесе, решил познакомиться с начинающими киноактрисами. Голливудская пресса утверждает, что предпочтение он отдает красавице Джин Тьерни. Дж. Ф. К. пришел к ней на съемочную площадку, где снимался фильм «Дрэгонвик». Но друзья Кеннеди уверены, что у Джона нет ни малейшего намерения жениться на очаровательной актрисе.

Джин Тьерни и ее супруг Кассини

1 февраля. Прощание с сыном Робертом перед отплытием эсминца «Джозеф П. Кеннеди-младший» в Карибское море

Бостон, 12 августа. От имени Фонда Дж. П. Кеннеди Джон вручает чек на 500 тыс. долларов миссионерам-францисканцам

Джон Кеннеди избран в палату представителей конгресса

Бостон, 5 ноября

Джон Кеннеди избран в конгресс США по 11-му округу штата Массачусетс. Кандидат-демократ 29 лет получил 71,9 процента голосов на выборах, которые в целом по стране завершились внушительной победой республиканцев. На время предвыборной кампании Дж. Ф. К. поселился в гостинице «Бельвю», где прежде жил и его дед. Вначале отец хотел, чтобы Джон попытался получить пост губернатора штата, но ветеран бостонской политической элиты – двоюродный брат Джо Кейн советовал ему включиться в борьбу за кресло в конгрессе. В предвыборную команду Дж. Ф. К. входили друзья его деда, Голубчика Фица, бывшие товарищи по армии и по факультету, а также многочисленные члены клана Кеннеди. Команда Джона откровенно признавала, что намерена «продать Джона, как если бы он был туалетным мылом». Однако кампания началась неудачно. Неважный оратор, Джон не любил общаться с толпой. От природы застенчивый, он тем не менее умел пользоваться своим обаянием, особенно если речь шла о встречах с небольшими группами избирателей. Другой недостаток – плохое здоровье. Из-за болей в спине, которые облегчали только горячие ванны, Дж. Ф. К. вынужден был часто вставать на костыли. Чтобы оттеснить Дж. Ф. К., девять соперников представляли его избалованным сынком состоятельных родителей, называли «кандидатом» от Майами – города богачей. Козырные карты Джона – деньги отца, собственная репутация героя и особенно страстное желание победить. Избирательная кампания Дж. Ф. К. стоила около 250 тыс. долларов – сумма огромная для такого рода выборов. Каждый избиратель округа получил по экземпляру статьи из «Ридерс дайджест» о драматической истории торпедного катера ПТ-109. Джон, смеясь, сказал, что его версия событий августа 1943 года приукрашивается изо дня в день. Вдобавок ко всему Кеннеди умело привлекал на свою сторону многочисленных избирательниц на вечерах, которые без устали устраивала его мать.

Молодой кандидат на одном из предвыборных собраний. Его выступления пользуются успехом у бостонских дам

Надпись на плакате: «Продается место в конгрессе. Опыт не требуется. Кандидат может жить в Нью-Йорке или во Флориде. Только для миллионеров». Это одна из многочисленных афиш, которые издавались противниками Кеннеди в ходе предвыборной кампании. Они называли его «избалованным ребенком», чужаком, который пытается «купить успех за миллионы своего отца». Желая избежать нападок, Дж. Ф. К. посещал бедные кварталы Бостона, доки, полицейские участки и казармы, где жили пожарные

Джон Кеннеди отправляется на охоту за голосами в доки Бостона

1947 → 1950

29 лет 33 года

Вашингтон, 12 марта 1947
Под воздействием Трумэна, политика которого направлена на ограничение советской экспансии, конгресс выделяет Греции и Турции 400 млн долларов на борьбу с коммунизмом.

Вашингтон, 13 марта 1947
Дж. Ф. К. требует привлечь к ответственности за ложь двух профсоюзных деятелей: они отрицали, что были членами компартии.

Нью-Йорк, 2 апреля 1947
ООН передала под опеку Соединенных Штатов тихоокеанские острова, находившиеся под мандатом Японии.

Вашингтон, 5 июня 1947
Госсекретарь Маршалл выступил с программой восстановления и развития Западной Европы путем предоставления ей экономической помощи.

Вашингтон, 23 июня 1947
Дж. Ф. К. выступил против одобрения конгрессом проекта закона Тафта — Хартли, ограничивающего права профсоюзов на проведение забастовок.

Ирландия, сентябрь 1947
Джон Кеннеди навещает своих родственников, живущих неподалеку от порта Нью-Росс, откуда его прадед отправился в Америку.

США, 29 февраля 1948
Согласно опросу, Дж. Ф. К. является одним из самых привлекательных холостяков страны.

Вашингтон, 20 января 1949
Трумэн объявляет о плане помощи развивающимся странам. Цель помощи – противостоять коммунизму.

Пекин, 1 октября 1949
Мао Цзэдун провозглашает Китайскую Народную Республику.

Вашингтон, 9 февраля 1950
Сенатор Маккарти утверждает, что в госдепартаменте работают 205 коммунистов.

Вашингтон, 8 мая 1950
Госсекретарь Дин Ачесон заявляет, что США помогут Франции разбить повстанцев-коммунистов в Индокитае.

Нью-Йорк, 17 июня 1950
Бобби Кеннеди женится на Этель Скэйкел.

Сеул, 26 сентября 1950
Американские солдаты освобождают город, захваченный северными корейцами.

Врач подтверждает, что Дж. Ф. К. страдает болезнью Аддисона

Врачи, изучавшие его болезнь, приходят к выводу, что надпочечники Джона Кеннеди функционируют плохо

Бостон, 16 октября 1947
Дж. Ф. К. поступил в больницу «Нью-Ингланд баптист». Он был вынужден сократить парламентскую поездку по Европе из-за приступа болезни Аддисона. Когда Джон Кеннеди прибыл в бостонский аэропорт, прессе сообщили, что речь идет о лихорадке, которую он будто бы подхватил во время пребывания на юге Тихого океана. Дж. Ф. К. почувствовал себя плохо, проведя три месяца в Ирландии вместе со своей сестрой Кэтлин. Вернувшись в Лондон за лекарствами, отправленными ему из США, Джон слег в постель. Врач из лондонской клиники сэр Дэниел Дэвис поставил диагноз: болезнь Аддисона. Этот недуг обусловлен недостаточностью функции коры надпочечников и характеризуется ощущением крайней усталости. Иногда его называют «болезнью бродяг», которая долго считалась неизлечимой.

Джон Кеннеди потрясен гибелью своей сестры Кэтлин

Англия, 20 мая 1948
Кэтлин Кеннеди, вдова лорда Хартингтонского, упокоилась в Чатсворте рядом с мужем, погибшим на войне. Ставшая вдовой в 24 года, она, казалось, обрела недавно новое счастье, полюбив лорда Питера Фитцуильяма. Молодые люди отправились на небольшом самолете в Канны, откуда должны были приехать к Джозефу Кеннеди в Париж. Но самолет разбился в Севеннах. Герцогиня Девонширская предложила похоронить Кэтлин в том месте, которое она так любила. Джон мучительно переживает гибель сестры, с которой его связывала тесная дружба.

Кэтлин всегда сохраняла глубокую привязанность к брату

На Западе радуются снятию советской блокады Берлина

Берлин, 12 мая 1949

Навязанная ровно 321 день назад блокада Берлина снята в результате соглашения, достигнутого при посредничестве ООН между Советским Союзом и Америкой. СССР отказался от намерения ввести в обращение единую для всего Берлина денежную единицу и согласился на независимость Западного Берлина. Стоимость воздушного моста, по которому в Западный Берлин доставлялась помощь, составила 200 млн долларов. В целях предосторожности его хотят сохранить еще на какое-то время. Человеческие потери насчитывают 55 человек – это американцы, англичане и немцы, погибшие в результате авиационных катастроф. Военное командование союзников предоставило большие административные полномочия берлинцам, сохранив за собой контроль за безопасностью, внешними связями и решением конституционных проблем. Десятки тысяч берлинцев собрались, чтобы проводить в путь первые «межзональные автобусы», которые отправятся до Ганновера по дорогам, проходящим через советскую зону.

Юные жители Берлина приветствуют самолет с гуманитарной помощью

Кончина деда, Голубчика Фица

Бостон, 5 октября 1949

Тысячи горожан провожали в последний путь человека, которого они называли Малыш Фици, Наполеончик и «самый великий мэр Бостона». Джон Фицджералд скончался два дня назад в возрасте 87 лет. «Всю жизнь он любил свой город, свой Бостон. Сегодня бостонцы возвращают ему эту любовь», – сказал Джон Кеннеди. В 10 часов утра похоронный кортеж прибыл в собор Святого Креста, где собрались более 3500 человек, пришедших проститься с покойным. Роз не смогла вылететь из Парижа, так как на нужный рейс билетов не оказалось.

Вашингтон признает режим Бао-Дая

Вашингтон, 7 февраля 1950

Отношение различных стран к Вьетнаму, где власть оспаривают два режима, хорошо иллюстрирует растущую пропасть между Востоком и Западом. Сегодня утром США и Великобритания официально признали режим императора Бао-Дая. Вскоре к ним присоединятся Австралия и Новая Зеландия. На прошлой неделе Польша, Северная Корея, Советский Союз, Венгрия, Албания, Чехословакия и Румыния признали коммунистический режим Хо Ши Мина. Его самого не было в столице, так как он продолжал борьбу против французских колониальных войск. Решение Лондона и Вашингтона поддержали Бельгия, Италия, Люксембург, Иордания, Греция, Гондурас, Бразилия и Сиам. Таким образом, каждый из двух блоков, сформировавшихся вокруг СССР и США, отныне имеет «свое собственное» вьетнамское правительство. Таковы основы для мирных переговоров в этом районе Азии.

Третья победа Дж. Ф. К. на выборах

Бостон, 7 ноября 1950

Джон Ф. Кеннеди легко завоевал свой третий мандат в конгресс. Болезнь Аддисона тревожит все реже, но боли в спине продолжают приносить страдания. Тяжело переживая смерть сестры, Джон с трудом может сосредоточиться на работе и плохо спит вот уже несколько месяцев. Коллеги находят его человеком приятным, но думают, что он далеко не пойдет. Их удивляет, что на заседания конгресса Джон может явиться в спортивной одежде. Что касается профессиональных интересов, то его волнуют прежде всего международные проблемы. Он сторонник твердой внешней политики, особенно в отношении советской экспансии. Дж. Ф. К. поддержал «план Маршалла» и инициативы Гарри Трумэна, направленные на оказание помощи развивающимся странам, с тем чтобы они могли обуздать коммунизм, который стремится подчинить своему влиянию все больше государств мира.

1949. Джозеф и Роз собираются смотреть «домашний» матч по американскому футболу. У Кеннеди девочки тоже участвуют в игре

На заседаниях палаты представителей Джон держит костыли под рукой

1951 → 1953

34 года 36 лет

Кембридж, 12 июня 1951
Бобби Кеннеди заканчивает учебу на юридическом факультете Гарварда.

Токио, 8 ноября 1951
Из-за сильной лихорадки Дж. Ф. К. вынужден сократить свою поездку в Азию.

Бостон, 6 апреля 1952
Дж. Ф. К. выставляет свою кандидатуру на выборах в сенат.

Бостон, 7 июня 1952
Бобби уходит из департамента юстиции, чтобы заняться предвыборной кампанией Дж. Ф. К.

Вашингтон, 1 июля 1952
Газета «Кэпитал ньюс» назвала Дж. Ф. К. самым привлекательным членом парламента.

Вашингтон, январь 1953
Адвокат Тэд Соренсен становится советником сенатора Джона Кеннеди.

Вашингтон, 20 января 1953
Дж. Ф. К. приглашает Жаклин Бувье на бал по случаю вступления Эйзенхауэра на пост президента.

Нью-Йорк, 23 мая 1953
Юнис Кеннеди выходит замуж за Роберта Сарджента Шрайвера-младшего.

Лондон, 2 июня 1953
Жаклин Бувье готовит публикацию о коронации Елизаветы II для газеты «Вашингтон таймс-геральд».

***Восточный Берлин*, 17 июня 1953**
Советские танки подавляют восстание рабочих.

Род-Айленд, 24 июня 1953
Хью и Жанет Очинклосс сообщают о помолвке дочери Жаклин Бувье с Джоном Фицджералдом Кеннеди.

Корея, 27 июля 1953
Завершение войны в Корее.

Вашингтон, 31 июля 1953
Бобби Кеннеди уходит с поста юридического советника подкомитета по расследованиям антиамериканской деятельности, возглавляемого сенатором Маккарти.

Нью-Йорк, 12 сентября 1953
Джон и Джеки проводят брачную ночь в гостинице «Уолдорф Астория». Их ожидает медовый месяц под солнцем Акапулько.

Бостон, 3 декабря 1953
Джон Кеннеди заявляет, что администрация Эйзенхауэра больше заботится о богатых, чем о бедных.

Кеннеди едут в обстреливаемый партизанами Сайгон

Бостон, 19 ноября 1951
Вернувшись из длительной поездки по Азии, Джон Кеннеди выступил в конгрессе за пересмотр американской политики в Индокитае. Дж. Ф. К., Бобби и их сестра Патриция посетили Иран, Индию, Вьетнам, Сингапур и Японию. В Сайгоне Джон встретился с командующим французскими войсками, генералом де Латром де Тассиньи. Генерал заявил, что коммунистическим повстанцам не удастся одолеть его войска. Вопреки бодрым заявлениям генерала, повстанцы продолжают наступление и разрушают коммуникации.

По возвращении в Бостон Джон осудил французский колониализм во Вьетнаме

Испытание первой водородной бомбы США

Эниветок, 12 мая 1951
В обстановке строжайшей секретности группа ученых из Комиссии по атомной энергии создала новый вид ядерного оружия – водородную бомбу. Сегодня на атолле Эниветок, входящем в состав Маршалловых островов, был произведен взрыв. Бомба, по мощности равная миллионам тонн тринитротолуола и основанная на принципе расщепления атома, была приведена в действие бомбой, подобной сброшенной на Хиросиму. Ученые получили термоядерную реакцию, использовав тяжелый водород, или дейтерий. Этот проект, поддержанный президентом Гарри Трумэном, вызвал ожесточенные споры в самой Комиссии по атомной энергии. Многие выступили против него, но сторонники создания водородной бомбы одержали верх.

Тэд Кеннеди наказан за обман

Гарвард, 5 июля
Самый младший из детей Кеннеди, Тэд, в будущем году не сможет продолжить обучение в Гарварде. Прошлой весной он заплатил приятелю, чтобы тот сдал за него экзамен по испанскому языку. Оба юноши были наказаны. Тэд решил пойти в армию и уже начал готовиться к этому.

Джон представляет родителям свою подругу Джеки Бувье

Хайаннис-порт, лето 1952
Чрезвычайно занятый своей кампанией по выборам в сенат, *Джон Кеннеди воспользовался* уик-эндом, чтобы представить своим близким новую подругу. Молоденькая Жаклин Бувье несколько растерялась, когда попала в эту большую, шумную семью, где юноши и девушки азартно играли в саду в американский футбол. Джеки работает фотокорреспондентом в ежедневной газете «Вашингтон таймс-геральд». Она познакомилась с Джоном в прошлом году на ужине в Вашингтоне. 23-летняя Джеки обожает ездить верхом, тщательно следит за модой и интересуется искусством. Она слушала лекции в Сорбонне и Вассаре и закончила университет Джорджа Вашингтона.

В прошлом году Джеки закончила университет Джорджа Вашингтона

Дж. Ф. К. избран в сенат, Эйзенхауэр – в Белый дом

Дуайт и Мами Эйзенхауэр смотрят по телевизору на Никсона

Все члены клана Кеннеди участвовали в избирательной кампании Джона

В июле на съезде демократической партии Дж. Ф. К. поддержал кандидатуру Эдлая Стивенсона на пост президента

Боли в спине по-прежнему сильны

США, 6 ноября 1952

Настоящее нашествие республиканцев! Президентом Соединенных Штатов станет человек по имени Дуайт Д. Эйзенхауэр, прозванный Айком. Он будет располагать большинством в обеих палатах конгресса. А сенатор Генри Кэбот Лодж, побудивший генерала выдвинуть свою кандидатуру, потерпел поражение в Массачусетсе от Джона Ф. Кеннеди. С головой окунувшись в избирательную кампанию, Джон исколесил весь штат. Поначалу он сомневался: если губернатор штата Массачусетс Пол Дивер будет избран в сенат, не стать ли ему самому кандидатом на пост губернатора? Изменить позицию его убедил отец. Чеканя слова, он сказал: «Если ты победишь Лоджа, ты победишь сильнейшего». Старый Кеннеди пообещал Джону сделать все возможное, чтобы в будущем он был избран президентом, если сейчас станет сенатором. Во время предвыборной кампании семейство Кеннеди работало на полные обороты: чаепития и балы для избирательниц, уличные митинги и бесконечные речи. Джозеф тратил собственные средства, чтобы оплачивать расходы. Впервые важную роль в кампании сыграло телевидение: Джон дважды выступал против Лоджа в прямом эфире. Роз также отвечала на вопросы телезрителей в серии передач под названием «На чашечку кофе к Кеннеди». Организацией кампании своего старшего брата занимался Бобби Кеннеди. Он делал всю «грязную работу», от которой Дж. Ф. К. должен был находиться в стороне. На завершающем этапе соперники шли почти вровень: Джон выиграл, получив всего 50,5 процента голосов. Когда сегодня утром Лодж признал себя побежденным, Роз воскликнула: «Браво, наконец-то Фицджералды свели счеты с Лоджами!»

Свадьба Джона Кеннеди и Жаклин Бувье

Прекрасная пара: пресса пишет о Джоне и Джеки как о голливудских звездах

Род-Айленд, 12 сентября 1953
Сегодня утром в католической церкви Сент-Мэри в Ньюпорте произошло событие, которое пресса не колеблясь назвала «свадьбой года». Бобби был свидетелем со стороны жениха, своего брата, а сестра Джеки Ли Кэнфилд – со стороны невесты. Обе семьи на протяжении восьми недель вели сложные переговоры по составлению программы пышной церемонии бракосочетания и последующего грандиозного приема в большом поместье Очинклоссов в Ньюпорте. Единственным облачком, омрачившим чудесное событие, было отсутствие отца Джеки Джона Вернона Бувье III. Его не пригласили ни на холостяцкую

Торжественный момент церемонии в церкви Сент-Мэри в Ньюпорте

На приеме в поместье Очинклоссов, занимавшем 121 гектар

Отец Джеки, Джон Вернон Бувье, не присутствовал на свадьбе

напоминала волшебную сказку

пирушку Джона, ни на обед в честь невесты. Возмущенный и оскорбленный, он напился так, что его не допустили на сегодняшнюю церемонию... Отношения между Джоном и Джеки приняли серьезный характер прошлой весной, вскоре после избрания Дж. Ф. К. в сенат: они все чаще встречались и вместе проводили время. Давний друг Джона, Лем Биллингс, пытался отговорить молодую женщину от брака, повторяя, что у Джона нешуточные проблемы со здоровьем, что он неисправимый бабник и к тому же на двенадцать лет старше ее. Все оказалось впустую! Джон попросил руки Джеки в мае, когда она уезжала фотокорреспондентом в Англию на коронацию Елизаветы II. Вскоре после сообщения о помолвке Джон отправился в Европу вместе с другом детства Торбертом Макдональдом. В США они вернулись за две недели до свадьбы, и с этого момента начались празднества, сопровождаемые более или менее обильной выпивкой. Например, позавчера Дж. Ф. К. и его приятели провели вечер в клубе «Кламбейк». Обстановка была такой непринужденной, что дело дошло до битья посуды: после тоста за здоровье невесты на пол полетели хрустальные бокалы. Но Хью Очинклосс, не моргнув глазом, оплатил счет.

В присутствии 1200 гостей новобрачные разрезают огромный свадебный торт

Последнее фото перед отъездом в свадебное путешествие

1954 → 1956

37 лет 40 лет

Вашингтон, 16 февраля 1954
Бобби вновь участвует в работе подкомитета по расследованиям антиамериканской деятельности.

Вашингтон, 6 апреля 1954
Дж. Ф. К. заявляет в сенате: «Бессмысленно и подобно самоубийству по-прежнему терять людей, деньги и военное снаряжение в джунглях Индокитая без малейших шансов на победу».

Нью-Йорк, 24 апреля 1954
Патриция Кеннеди выходит замуж за актера Питера Лоуфорда.

Вьетнам, 8 мая 1954
Крупное поражение французов в районе Дьенбьенфу.

Вашингтон, 24 августа 1954
Закон Маккаррена о внутренней безопасности предусматривает юридические, политические и экономические санкции против членов компартии.

Вашингтон, 24 января 1955
Бобби Кеннеди назначен юридическим советником при постоянном сенатском подкомитете по расследованию антиамериканской деятельности, который возглавил Джон Макклеллан.

Нью-Йорк, 15 февраля 1955
В ходе новой операции из спины Дж. Ф. К. извлечена стальная пластина, вставленная в октябре прошлого года.

Палм-Бич, март 1955
Выздоравливающий Джон Кеннеди и его советник Тэд Соренсен начинают работу над книгой о политических деятелях, имевших мужество не соглашаться с общепринятым мнением.

Нью-Йорк, 19 мая 1956
Джин Кеннеди выходит замуж за Стефана Смита.

Чикаго, 17 августа 1956
Демократическая партия выдвинула кандидатом на пост президента Эдлая Стивенсона. Дж. Ф. К. не хватило 33 голосов, чтобы стать кандидатом на пост вице-президента. Им стал Истес Кефовер.

Ньюпорт, 23 августа 1956
С помощью кесарева сечения Джеки родила девочку, которая оказалась мертвой.

Венгрия, 4 ноября 1956
СССР подавляет народное восстание.

США, 6 ноября 1956
Эйзенхауэр избран президентом на второй срок.

Джон и Джеки — через год после сказочной свадьбы

Совместную жизнь Джона и Джеки омрачают постоянные измены элегантного сенатора

Вашингтон, 12 сентября 1954
Джон и Джеки отмечают первую годовщину свадьбы, но их отношения не безоблачны. Сенатор проводит долгие часы за работой, каждую неделю ездит в Массачусетс для встреч с местными руководителями демократов, а в те редкие дни, когда остается дома, принимает друзей-политиков и старых товарищей по военной службе. Супруга же любит ездить верхом, рассматривать витрины магазинов или заниматься обстановкой их дома в районе Джорджтауна. По примеру Роз Джеки предпочитает делать вид, что не обращает внимания на постоянные измены Джона. «Я не думаю, что есть верные мужья. Мужчины состоят из смеси добра и зла», – говорит она подругам. Золовки посмеиваются над ее слабым голоском и большими ногами. Кроме того, Жаклин терпеть не может американский футбол. Она хорошо ладит с Джо, но ее отношения со свекровью становятся все более натянутыми.

По мнению Джеки, ее свекровь слишком требовательна

Джон Кеннеди идет на поправку

Вашингтон, 24 мая 1955
Джон Кеннеди, перенесший две операции на позвоночнике и пять месяцев отсутствовавший в сенате, вновь приступил к работе. Его возвращение коллеги приветствовали аплодисментами. В прошлом году Кеннеди решился на опасную операцию по соединению двух межпозвоночных дисков. Лечащие врачи предупреждали, что существует огромный риск инфекции из-за того, что у него болезнь Аддисона, и шансы на выживание не превышают 50 процентов. Дж. Ф. К., измученный болью и уставший от костылей, тем не менее лег на операцию, которая была сделана в октябре. Как и опасались врачи, развилась тяжелая инфекция. Джон впал в коматозное состояние, и священник совершил над ним обряд последнего причастия. И все же Джон выкарабкался. Выздоровление шло медленно и тяжело, с различными осложнениями. В конце концов специалисты решили оперировать его повторно. И вновь возникла инфекция, и вновь вызывали священника. Но теперь, похоже, Джон пошел на поправку.

Жаклин тяжело переживает смерть своего первого ребенка

Вскоре после семейной драмы Джон и его жена решили продать свое поместье Хикэри-Хилл Роберту и Этель

Маклин, декабрь 1956
Джон и Джеки решили продать Роберту свое поместье в Маклине, расположенное в получасе езды от центра Вашингтона. В прошлом году они купили Хикэри-Хилл, и Джеки целыми днями занималась отделкой дома, особенно комнат, предназначенных для ее первого ребенка. В августе, когда Джон ходил на парусник по Средиземному морю, Джеки поехала отдохнуть в Род-Айленд. Роды предполагались в октябре, но 23 августа начались острые схватки, и ее отправили в больницу. Там сделали кесарево сечение, но ребенок, девочка, оказался мертвым. Три дня Джеки не могла связаться с Джоном. Когда же он в конце концов вернулся, все заговорили о разводе. Журнал «Тайм мэгэзин» утверждал, что Джозеф обещал Джеки миллион долларов, если она останется с Джоном.

Сенат осудил Джозефа Маккарти

Вашингтон, 2 декабря 1954
67 голосами против 22 сенат осудил Джозефа Маккарти за неуважение к сенату и денежные махинации. Маккарти понимает, что это голосование означает конец его политической карьеры. В истории верхней палаты конгресса подобному осуждению подверглись три сенатора, и ни один из них больше не вернулся к активной политической деятельности. Глашатай крайне правых, Маккарти расценил резолюцию как «линчевание» и обозвал одного из членов парламента «дряхлым старцем». Выздоравливающий в Нью-Йорке Дж. Ф. К. не голосовал ни за, ни против резолюции, хотя он мог бы сделать это по доверенности.

Кеннеди взял курс на Белый дом

Палм-Бич, 25 ноября 1956
Клан Кеннеди собрался во Флориде, чтобы совместно отметить традиционный праздник – День благодарения. Такие семейные сборы – это не только радость встречи, но и возможность поговорить о политике и подумать о будущем. Покончив с индейкой, Джозеф позвал к себе в кабинет Джона, чтобы обсудить события, происходившие прошлым летом на съезде демократической партии. Джозеф не хотел, чтобы сын добивался своего утверждения кандидатом на пост вице-президента, считая, что Эйзенхауэру поражение не грозит. И оказался прав. Но Джон не послушал отца и решил попытать счастья, когда узнал, что Эдлай Стивенсон, выдвигаемый демократами на пост президента, предоставил выбрать себе напарника самим делегатам съезда. Борьба за это место развернулась между Кеннеди и Кефовером. В конечном счете был выдвинут Истес Кефовер. Но тот факт, что около 40 млн американцев следили за телевизионными дебатами, помог Дж. Ф. К. стать известным широкой публике. В тот вечер Джозеф посоветовал сыну добиваться в 1960 году президентского кресла. Однако, по мнению Джона, принадлежность к католической церкви, молодость и отсутствие поддержки со стороны либералов из аппарата партии могли поставить его в невыгодное положение. Но старый Джозеф и слушать ничего не хотел.

Равные права для всех пассажиров

Монтгомери, 21 декабря 1956
Чернокожие жители столицы штата Алабама решили прекратить бойкот городского общественного транспорта. Это движение протеста было организовано прошлым летом, когда некая Роза Паркс отказалась уступить белому пассажиру место на переднем сиденье автобуса, нарушив тем самым один из здешних законов. Бойкот был прекращен после того, как муниципалитет согласился с решением Верховного суда об антиконституционности любого проявления сегрегации в общественном транспорте. В марте десятки противников расовой дискриминации были арестованы, но затем выпущены на свободу.

1957 → 1959

40 лет | | 43 года

Вашингтон, 19 февраля 1957
Бобби обедает с человеком «номер два» влиятельного профсоюза водителей грузовиков Джимми Хоффой. Хоффа сказал ему: «Я поступаю с другими так, как они поступают со мной, и даже еще хуже». Кеннеди ответил: «В таком случае мне нужно носить бронежилет».

США, март 1957
Согласно данным, полученным службой опроса общественного мнения Гэллапа, 43 процента американцев положительно относятся к выдвижению кандидатуры Дж. Ф. К. на пост президента.

Вашингтон, 29 августа 1957
Принят закон о гражданских правах, разрешающий чернокожим жителям страны голосовать.

СССР, 4 октября 1957
Запуск в космос первого искусственного спутника Земли.

Майами-Бич, 24 октября 1957
Крупнейшее профсоюзное объединение АФТ – КПП голосует за исключение профсоюза водителей грузовых автомашин, если Хоффа останется на посту его председателя.

Мыс Канаверал, 1 февраля 1958
Запуск первого американского искусственного спутника.

Москва, 27 марта 1958
Никита Хрущев становится главой правительства СССР.

Вашингтон, 14 августа 1958
Дж. Ф. К. утверждает, что Америка должна обладать ядерным превосходством.

Нью-Йорк, 29 ноября 1958
Тэд Кеннеди женится на Джоан Беннет.

Вашингтон, 19 декабря 1958
Тэд Соренсен поручает Луису Харрису, главе одноименного института общественного мнения, отслеживать рейтинг популярности Дж. Ф. К.

Франция, 21 декабря 1958
Генерал де Голль избран президентом страны.

Палм-Бич, 1 апреля 1959
Первое собрание руководителей предвыборной кампании Дж. Ф. К.

Вашингтон, 10 сентября 1959
Бобби назначен ответственным за организацию предвыборной кампании брата.

Конфликт с боссом профсоюза водителей грузовиков

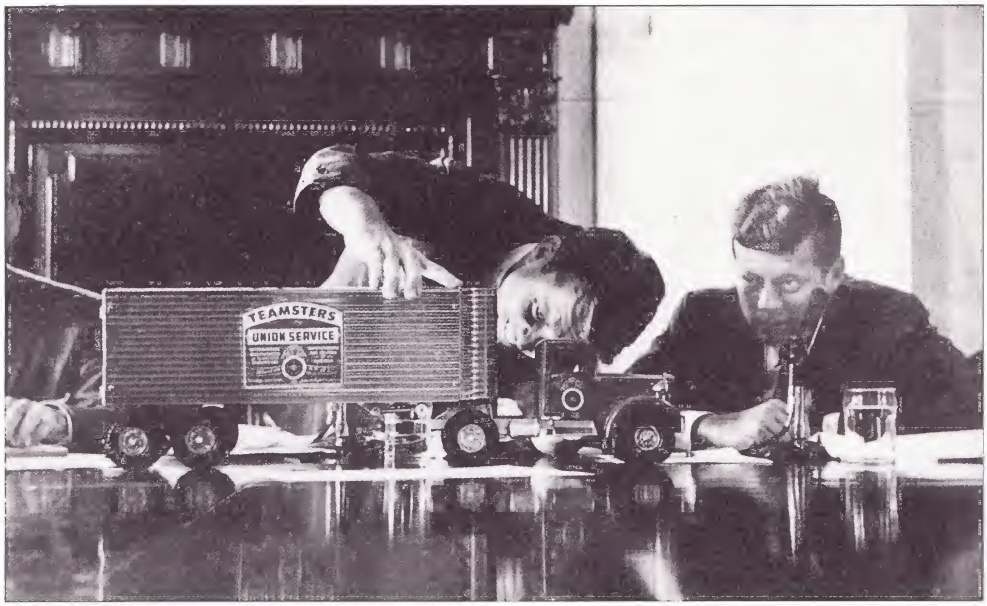

В ходе проводимого конгрессом расследования имя Бобби Кеннеди становится известным всей Америке

Вашингтон, 19 июля 1957
Человек «номер два» профсоюза водителей грузовых автомашин, обвиняемый в коррупции и других преступлениях, добился своего оправдания. Кеннеди, который клялся, что «бросится с купола Капитолия», если Хоффа не будет осужден, еще решительней намерен доказать свою правоту. Процессу предшествовало сенатское расследование незаконной деятельности профсоюза, что привело к уходу его председателя Дейва Бека, запускавшего руку в профсоюзную кассу. Бобби был предупрежден адвокатом, которого Хоффа пытался внедрить в состав комиссии, ведущей расследование. Последний был арестован в тот момент, когда передавал адвокату 2000 долларов.

Ранее, 19 февраля, Бобби согласился пообедать с Хоффой, который хотел воспользоваться уходом Бека и стать хозяином профсоюза. Встреча закончилась скандалом. Хоффа обозвал Кеннеди «избалованным придурком». По словам свидетелей, оба «собеседника» едва не бросились друг на друга с кулаками. Похоже, до окончания войны еще далеко.

Джон защищает Алжир

Вашингтон, 2 июля 1957
В начале года Дж. Ф. К. стал членом сенатской Комиссии по иностранным делам и воспользовался пребыванием на этом посту, чтобы высказаться по важным международным вопросам. Он произнес речь, в которой заклеймил политику Франции в Алжире. Кеннеди потребовал от Белого дома оказать давление на Францию. «Для Соединенных Штатов пришло время осознать реальную ситуацию и взять на себя ответственность в качестве лидера свободного мира», – заявил сенатор-демократ. Кеннеди призвал президента помочь Алжиру обрести независимость.

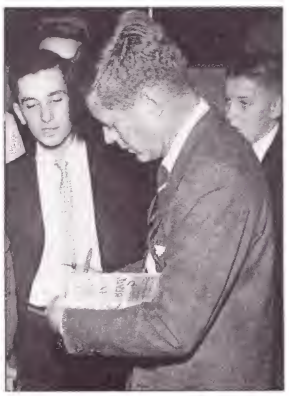

6 мая 1957. Книга Джона Ф. Кеннеди «Примеры мужества» о неординарных поступках американских политических деятелей удостоена премии Пулитцера

Кризис в городе

Арканзас, 25 сентября 1957
Прием чернокожих студентов в колледж города Литтл-Рок – предмет ожесточенных споров – наконец стал реальностью. Это произошло благодаря вмешательству национальных гвардейцев, направленных сюда президентом. Кризис был вызван отказом губернатора Орвела Фабиуса выполнять решение местного суда. 5 сентября чернокожим детям помешали прийти на первый урок. Возмущенный подобной враждебностью, президент Эйзенхауэр заявил: «Я заставлю уважать Конституцию всеми средствами, которыми располагаю». И он сдержал слово.

Кастро — новый хозяин в Гаване

Куба, 16 января 1959
Кубинские повстанцы во главе с Фиделем Кастро, вынудившие бежать президента Фульхенсио Батисту, отныне полновластные хозяева Кубы. После выборов, в которых кубинский народ не принимал никакого участия, Эрнесто Че Гевара возглавил в ноябре прошлого года вооруженный марш на Гавану. 31 декабря на Кубе вспыхнула всеобщая забастовка. После захвата власти революционными комитетами были проведены массовые расстрелы офицеров правительственной армии, выступивших против повстанцев. Временным президентом был назначен Мануэль Уррутия. Выдвинутый Фиделем Кастро, он считался проамерикански настроенным деятелем. Новые кубинские руководители в целом ряде заявлений подтверждали, что падение режима Батисты не угрожает интересам США на острове. Вашингтон признал президента Уррутию и объявил о готовности поддерживать добрые отношения с новыми властями Гаваны – при условии, что Куба будет соблюдать свои международные обязательства и не попытается дестабилизировать обстановку в регионе.

Новый кандидат на кресло президента

Джон Кеннеди и Тэд Соренсен обсуждают план предвыборной кампании

Хайаннис-порт, 26 октября 1959
Сенатор Кеннеди наконец определил дату, когда он официально объявит о выдвижении своей кандидатуры на пост президента США. В ходе собрания всех членов его команды Дж. Ф. К. сообщил, что с этой целью он опубликует 1 января коммюнике, а на следующий день проведет в Капитолии пресс-конференцию. Реальная надежда на победу появилась у Джона после его большого успеха на ноябрьских выборах в сенат. Тогда он был переизбран с перевесом в 750 тыс. голосов – такого результата история Массачусетса еще не знала. Начиная с этого времени Джон посетил 22 из 50 штатов. Вместе со своим ближайшим советником Тэдом Соренсеном он провел беседы с половиной потенциальных делегатов съезда демократической партии, намеченного на лето. Соренсен, один из руководителей предвыборной компании, создал консультативный комитет, в который вошли либерально настроенные интеллектуалы. Задача комитета – убедить либеральное крыло партии поддержать кандидатуру Джона Кеннеди.

Визит Никиты Хрущева в США

Кэмп-Дэвид, 28 сентября 1958
Как заметил советский лидер «номер один» президенту Эйзенхауэру после обсуждения берлинского вопроса в Кэмп-Дэвиде – загородной резиденции американских президентов, им следовало бы почаще использовать короткое американское слово «о'кэй». Хрущев завершает свое двенадцатидневное пребывание в Соединенных Штатах. В ходе поездки он имел и кратковременную встречу с Джоном Кеннеди. Три дня назад начались обсуждения на высшем уровне отношений между Москвой и Вашингтоном, но они пока ни к чему не привели. Однако глава советского правительства заявил, что готов вести переговоры по Берлину столько, сколько понадобится. Президент Эйзенхауэр дал согласие на проведение конференции на высшем уровне, которой добивалась советская сторона. Хрущев посетил Голливуд, где выразил протест против того, что руководство американской службы безопасности отменило поездку в увеселительный парк Диснейленд. «Почему вы это сделали? – спросил он шутливо. – Не потому ли, чтоу вас там находятся пусковые установки для ядерных ракет?»

30 ноября 1957. Родившаяся три дня назад Кэролайн Бувье Кеннеди на руках у Ли, сестры Джеки. Девочку окрестили в нью-йоркской больнице

Август 1959. Несмотря на множество дел, Джон ухитрялся найти время, чтобы вместе с Джеки и двухлетней Кэролайн выйти на парусник в море

АКУНА МАТАТА

1960

43 года 44 года

Италия, 31 января
Журнал «Ла Оре» утверждает, что Джо Кеннеди в 1951 году уплатил 500 тыс. долларов Алисии Дарр, молодой женщине польского происхождения, за то, чтобы она отказалась от процесса о признании Дж. Ф. К. отцом своего ребенка.

Вашингтон, март
Начало романа между Дж. Ф. К. и Джудит Кэмпбелл, которую в прошлом месяце представил сенатору Фрэнк Синатра. Кэмпбелл – близкая подруга главаря чикагской мафии Сэма Джанканы по прозвищу Сэм-Потоп.

Вашингтон, 8 марта
Эйзенхауэр дает согласие на подготовку инструкторами ЦРУ кубинских эмигрантов в Гватемале.

Вашингтон, 12 апреля
Тайная встреча Дж. Ф. К. и Сэма Джанканы.

СССР, 1 мая
Сбит американский самолет-шпион У-2, пилот которого Гарри Пауэрс взят в плен.

Вашингтон, 5 мая
Отвечая на обвинения в расходовании огромных средств на избирательную кампанию, команда Кеннеди утверждает, что они на 20 процентов меньше, чем у Губерта Хэмфри.

Париж, 17 мая
Конференция четырех великих держав (США, СССР, Великобритании и Франции) из-за истории со сбитым американским самолетом У-2 не состоялась.

Нью-Йорк, 25 мая
Национальная комиссия по празднованию Дня отца объявила Бобби Кеннеди, у которого четыре сына и три дочери, «Отцом года».

Вашингтон, 29 июня
Дж. Ф. К., занятый подготовкой к выборам, не участвовал в 120 сенатских голосованиях из 157.

Чикаго, 28 июля
Ричард Никсон добивается от республиканской партии своего выдвижения в кандидаты на пост президента. Его напарником будет Генри Кэбот Лодж.

Вашингтон, 2 августа
Эйзенхауэр предоставляет 13 млн долларов для финансирования подрывной деятельности на Кубе.

Вашингтон, 12 декабря
Дж. Ф. К. уходит в отставку.

Палм-Бич, 15 декабря
Арест человека, подозреваемого в намерении убить Дж. Ф. К.

Джон борется за пост президента

В кулуарах сената Джон и Бобби Кеннеди размышляют о грядущих сражениях

Дж. Ф. К. и его секретарь Эвелин Линкольн обсуждают подготовку к выборам

Вашингтон, 2 января

«Сегодня я выставляю свою кандидатуру на пост президента Соединенных Штатов». Этими словами, произнесенными в 12 часов 30 минут перед журналистами в малом зале сената, Джон Кеннеди официально начал длинный путь к Белому дому. Он изложил основные цели своей программы: «Как положить конец дорогостоящей гонке вооружений, в которой СССР угрожает нашему существованию; как сохранить свободу и порядок в развивающихся странах; как придать новый импульс научным исследованиям и образованию в Соединенных Штатах; как избежать разорения нашего сельского хозяйства и ухудшения обстановки в городах; как добиться нового экономического подъема без роста инфляции и безработицы; что, наконец, предпринять, чтобы все американцы прониклись пониманием того, какие серьезные опасности перед нами стоят и какие потрясающие возможности для нас открыты». Джон Кеннеди знает, что до победы еще далеко. Он знает, что его соперники попытаются спекулировать на его молодости (еще никогда столь молодой человек не претендовал на президентский пост) и на его принадлежности к католической вере (еще ни один католик не избирался в Белый дом). Кроме того, последние опросы показывают: руководство демократической партии настроено скорее в пользу Линдона Б. Джонсона, Эдлая Стивенсона или Губерта Хэмфри. В конгрессе симпатии лидеров демократов разделились между Хэмфри и Джонсоном. В отличие от всех своих конкурентов Джон Кеннеди не пользуется большим влиянием во властных структурах Вашингтона. Зато он может рассчитывать на поддержку депутатов и сенаторов от штатов Новой Англии — района в северо-восточной части США. Ко всему прочему он совсем непопулярен на Юге и на Западе, ему не доверяют деловые круги, а профсоюзы терпеть не могут его брата Бобби.

В случае избрания он подвергнется сильнейшему давлению

Фресно, Калифорния, 12 февраля
С момента объявления о выдвижении своей кандидатуры Кеннеди неоднократно говорил о том, в чем он видит задачи президента. Выступая сегодня на собрании клубов демократической партии Калифорнии, Дж. Ф. К. счел необходимым подчеркнуть, что в случае избрания он готов нести тяжкое бремя главы исполнительной власти. Готов быть тем, что единолично распоряжается на самом высоком посту, где человек чувствует себя так одиноко, как никто в мире». Дж. Ф. К. уже успел убедительно доказать, что неплохо разбирается в международной обстановке. Он неоднократно повторял, что будет твердым и принципиальным лидером. Переходя в атаку, Кеннеди заявил, что Эйзенхауэр – «слабый» политик, и подверг критике «реакционные силы и инерцию республиканской партии». По мнению Дж. Ф. К., Пенсильвания-авеню, на которой находится Белый дом, – это не просто городская улица. Она проходит через Париж и Лондон, Анкару и Тегеран, Нью-Дели и Токио. Через рабочий кабинет президента идет поток требований и нужд из каждого штата, от каждого федерального учреждения, от каждого друга и недруга. Обязанности президента не могут быть никому делегированы. Конгресс не может выполнять функции высшей власти: у него нет ни послов, ни вооруженных сил, ни права вести переговоры и создавать коалиции. Именно это входит в обязанности президента, и он не вправе перекладывать их на конгресс. Президент ответствен перед народом. Он должен придать ему больше силы, и сам, в свою очередь, черпать в нем силы; воспитывать и представлять народ; дать клятву сделать для него все возможное и добиваться этого. Если в случае возникновения угрозы для страны он говорит, что все идет хорошо, или попросту оказывается неосведомленным, то тогда президент нарушает перед народом свои обязательства. Дж. Ф. К. заметил, что Белый дом должен подавать пример не только в области политики, но и в области морали. По его словам, «в 60-е годы Америке нужен будет президент, способный повести ее к самым славным свершениям».

Кеннеди становится усердным читателем

Вашингтон, февраль
Джон Кеннеди все чаще обращается в тому, что он называет своим «секретным оружием». Речь идет о его способности буквально проглатывать книги, читая с ошеломляющей скоростью – тысяча слов в минуту. Он читает за завтраком, когда одевается и даже во время длительной прогулки. Дж. Ф. К. не любит ни поэзию, ни романы, хотя иногда перелистывает последнюю книгу о Джеймсе Бонде, Шекспира, Байрона или Данте. Больше всего его привлекают труды по истории и биографии выдающихся деятелей, таких, как Талейран, Авраам Линкольн, Джон Куинси Адамс, Томас Джефферсон и Уинстон Черчилль.

В момент затишья можно спокойно подумать о гигантских задачах, ожидающих его в предстоящие месяцы

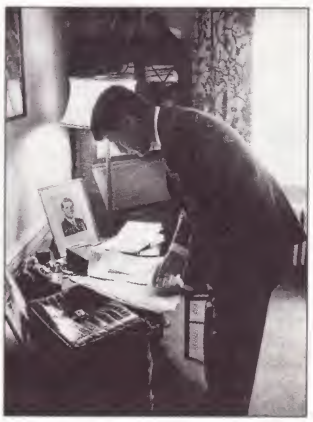

Кеннеди у себя дома в Джорджтауне

Маленькая Кэролайн учится читать

После первичных выборов у Кеннеди хорошие шансы

В Западной Виргинии на встрече с Кеннеди собираются сотни человек

В ходе избирательной кампании Тэд Кеннеди помогал своему старшему брату

США, май

Для Джона Кеннеди и его молодой команды последние два месяца были изматывающими, но очень успешными. Начиная с марта кандидат проехал десятки тысяч километров, произнес тысячи речей и пожал сотни тысяч рук. Спать приходилось лишь по нескольку часов в сутки. Похоже, Кеннеди стал политической фигурой национального масштаба, а его рейтинг не перестает расти. Выиграв первичные выборы в десяти штатах, Кеннеди удивил аналитиков и произвел сильное впечатление на руководителей демократической партии. Он «бросил на канат» Губерта Г. Хэмфри, одного из своих основных соперников в борьбе за место кандидата от демократической партии. Кеннеди стремительно обошел конкурентов уже на первичных выборах в Нью-Гэмпшире. Здесь он одержал победу, получив 85 процентов голосов. Примерно равными были результаты в штате Висконсин, вотчине Хэмфри, который поспешил напомнить, что Дж. Ф. К. слишком молод и к тому же католик. После этого Кеннеди выиграл выборы в Иллинойсе, Пенсильвании, Индиане и Массачусетсе. Затем наступил черед Западной Виргинии. Кеннеди и Хэмфри знали, что голосование здесь станет решающим. Кеннеди понимал: ему будет нелегко победить в штате, где только 20 процентов избирателей католики. Кеннеди следовало ответить на высказывания о его принадлежности к католической вере, и он сделал это, выступая в Ассоциации владельцев газет в Вашингтоне: «Я полагаю, американцев больше интересуют взгляды и способности человека, а не религия, которую он исповедует. Институт президентства в Соединенных Штатах не имеет ничего общего с британской монархией, играющей определенную роль в государстве и в церкви. Президента избирают не для того, чтобы он защищал чью-то веру или выступал хранителем общественной морали. Ходить или не ходить в церковь по воскресеньям — это его личное дело. Если в этой стране существует сектантство, ну что же, пусть существует. Но если это сектантство препятствует деятельности человека, четко заявившего о своей независимости и выступающего за отделение церкви от государства, то об этом люди должны знать». 10 мая, во время объявления результатов выборов в Западной Виргинии, Кеннеди с удивлением узнал, что одержал победу, собрав 60,8 процента голосов. Его команда вздохнула с облегчением. Зато лагерь Хэмфри испытал настоящее потрясение. Поражение было сокрушительным, и он решил отказаться от дальнейшей борьбы. Отныне Кеннеди готов выступить против других соперников, на сей раз от республиканской партии. Человека, которого надо победить любой ценой, зовут Ричард Никсон.

Победа Дж. Ф. К. вынудила Хэмфри отказаться от дальнейшей борьбы

Демократы выдвигают Дж. Ф. К. и Джонсона

Затерявшись в огромной толпе восторженных поклонников, кандидат на пост президента от демократической партии беседует с избирателями из Лос-Анджелеса

Лос-Анджелес, 15 июля

Сенатор Джон Кеннеди стал кандидатом от демократической партии в Белый дом. Собравшись на Спортивной арене Лос-Анджелеса, сотни делегатов от 50 штатов страны стоя приветствовали того, кто мог привести их партию к победе в ноябре. Весь клан Кеннеди присутствовал там, чтобы быть вместе с Дж. Ф. К. в этот торжественный для него момент. Только Джеки, которая находится на пятом месяце беременности, и Джозеф не приехали на съезд, открывшийся пять дней назад. После голосования Джон произнес речь. Он заявил: «Повсюду в мире к власти приходят новые, молодые люди, не связанные традициями прошлого, не ослепленные старыми страхами, соперничеством, ненавистью, отринувшие старые лозунги, иллюзии и подозрения. Сегодня мы выходим на новые рубежи, рубежи 60-х годов. За этими рубежами скрываются неизвестные возможности и опасности, надежды и угрозы». Они бросают нам вызов, подчеркнул он. «Эта новая ситуация вынуждает меня не предлагать американскому народу то, что мне хотелось бы, а просить его согласиться с определенными вещами. Я уверен, что нам скорее придется принести новые жертвы, чем обрести бóльшую безопасность. Хотим мы того или нет, но такова новая обстановка. Я убежден, что наше время требует перемен, находчивости, воображения, смелых решений. Новые рубежи являются поворотным моментом истории. Мы еще раз должны доказать, что наша страна в состоянии принять вызов, что наше общество сможет противостоять напору коммунизма. Все человечество ждет, что мы проявим решимость. Весь мир смотрит, что мы будем делать. Мы не можем его разочаровать». Когда Дж. Ф. К. кончил говорить, толпа одобрительно загудела. Многих сторонников Кеннеди весьма удивило то, что он взял себе в напарники сенатора от Техаса Линдона Б. Джонсона. Самый молодой до этого в истории сената лидер большинства, Джонсон поначалу ожесточенно сражался против Кеннеди, чтобы добиться своего назначения кандидатом на пост президента. Напомнив об изоляционистской позиции Джозефа Кеннеди накануне второй мировой войны, Джонсон сказал группе делегатов съезда: «Я никогда не был таким, как Невилл Чемберлен, и никогда не считал, что Гитлер был прав». Лагерь Кеннеди, хотя и раздраженный этими высказываниями, понимал, что Дж. Ф. К. в ближайшие месяцы понадобится техасский сенатор. Тот факт, что Джонсон войдет в бюллетень от демократической партии, может сплотить партию. Кроме того, это обеспечит Кеннеди поддержку южных штатов.

Необходимо устранить угрозу религиозного сектантства

Хьюстон, 12 сентября
Кандидату Джону Кеннеди нелегко отделаться от «религиозного вопроса». В прошлом месяце группа из двадцати пяти протестантских деятелей во главе с преподобным Билли Грэмом и включая преподобного Нормана Винсента Пила из Нью-Йорка собралась в Монтре, в Швейцарии, чтобы обсудить вопросы организации протестантов США против Джона Кеннеди. Затем, на прошлой неделе около 150 пасторов создали Национальный комитет за свободу религии, директором которого стал Пил. Комитет опубликовал коммюнике, где утверждается, что Дж. Ф. К. не сможет противостоять «твердой решимости католической церкви разрушить стену, отделяющую церковь от государства». Все это вынудило Джона дать резкий ответ своим преследователям в надежде, что вопрос о его католичестве будет наконец похоронен. Во время транслировавшегося по телевидению выступления в Хьюстоне он сказал: «В ходе избирательной кампании мне не задают серьезные вопросы под тем предлогом, что я католик и что никогда ни один католик не избирался президентом». Далее Дж. Ф. К. заявил: «Я верю в такую Америку, где будет осуществлено полное отделение церкви от государства, и где ни один католический прелат не укажет президенту (если он католик), что он должен делать, и где ни один протестантский пастор не станет подсказывать прихожанам, за кого им голосовать. Я верю в Америку, которая не будет ни католической, ни еврейской, ни протестантской и где ни один чиновник не последует советам ни папы римского, ни Национального совета церквей, ни каких-либо других церковных инстанций. Я верю в такую Америку, где религиозная нетерпимость однажды исчезнет, где все люди и все религии будут равны, где каждый человек получит право идти или не идти в церковь, где не будет места голосованию католическому или антикатолическому... Я за такого президента, чья вера – его личное дело, который не пытается навязать ее стране и которому страна не пытается навязать ее как условие его избрания. Вот в такую Америку я верю, за такую страну я воевал на Тихом океане, а мой брат погиб в Европе. Никто тогда не ставил под сомнение наш патриотизм. Никто не утверждал, что мы не поддерживаем свободу или принадлежим к тем коварным людям, посягающим на свободу, за которую погибали наши предки». Он заявил, что подаст в отставку с поста президента, если однажды ему придется выбирать между своими религиозными убеждениями и государственными интересами. «Я не католический президент. Я кандидат в президенты от демократической партии, который по воле случая является католиком. Я не высказываюсь по государственным вопросам от имени моей церкви, и церковь не говорит от моего имени. Какой бы вопрос я ни рассматривал как глава исполнительной власти, будь то проблемы развода, планирования семьи, цензуры или азартных игр, я буду основывать решение на своих политических убеждениях и интересах страны, не считаясь с давлением со стороны церковных деятелей. Никакая сила, никакая угроза не заставят меня поступать иначе... Если бы случилось так, что в определенный момент мне пришлось изменить своим взглядам или интересам страны, я бы покинул этот пост. И я убежден, что каждый государственный чиновник поступил бы таким же образом. Но по-прежнему уверен, что такой выбор передо мной не встанет. Я не стану извиняться перед моими критиками, будь они католиками или протестантами, за подобные убеждения. И я не буду отказываться от своих взглядов и своей религии ради избрания», – сказал в заключение Кеннеди. Возможно, кандидату не удалось убедить всех, но он показал, что способен драться.

Кандидат встретился в Вашингтоне с влиятельным пастором Билли Грэмом

Национализация имущества США

Гавана, 7 августа
Отношения между Кубой и Соединенными Штатами совершенно испортились. Отвечая на то, что кубинский руководитель назвал актом «экономической агрессии» со стороны Вашингтона, он национализировал все американское имущество на острове, в том числе нефтеочистительные, сахарные и другие заводы общей стоимостью в сотни миллионов долларов. Фидель Кастро утверждал, что принял эти меры после того, как Дуайт Эйзенхауэр прибег к экономическим санкциям против Кубы, например решив сократить импорт в США кубинского сахара.

Элеонора Рузвельт поддерживает Кеннеди

Гайд-парк, 2 августа
Элеонора Рузвельт заявила, что поддерживает Дж. Ф. К., хотя бывшая первая леди не любит семейство Кеннеди. Она обвиняла Дж. Ф. К. в том, что он не был достаточно тверд с Джо Маккарти, и утверждала, что Джозеф Кеннеди потратил целое состояние, лишь бы добиться избрания сына в палату представителей конгресса, а затем в сенат.

Советский лидер устраивает скандал

Нью-Йорк, 12 октября
Никита Хрущев доказал, что способен нарушить дипломатический протокол. Во время заседания Генеральной Ассамблеи ООН советский руководитель стучал кулаком по столу, а когда делегат от Филиппин Лоренцо Сумулонг попытался обвинить СССР в проведении имперской политики в Восточной Европе, Хрущев снял ботинок и замолотил им по трибуне, обозвав при этом дипломата жалким глупцом и марионеткой США. После этой сцены дебаты возобновились.

Дж. Ф. К. опережает Ричарда Никсона

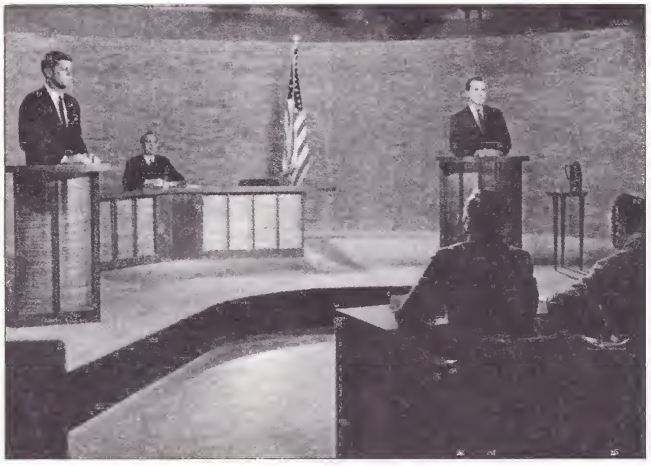

Первая телевизионная дуэль двух кандидатов в Белый дом

Нью-Йорк, 22 октября
Закончились теледебаты в ходе борьбы за пост президента. Согласно опросу Гэллапа победителем должен стать Джон Кеннеди. Все аналитики согласны в том, что с первых же теледебатов из четырех маятник успеха качнулся в пользу Дж. Ф. К. Оба кандидата держались хорошо, но Кеннеди оказался более телегеничным, чем Никсон. Если выступления по радио ставили их в равные условия, то телевизионный экран все изменил. Сенатор из Массачусетса выглядел здоровым и оживленным на фоне стоявшего рядом вице-президента, лицо которого покрыли бледным тоном, чтобы скрыть быстро пробивающуюся щетину. Никсон, недавно покинувший больницу, где он лечил коленный сустав, сильно похудел, и воротничок его рубашки был слишком свободен. Благодаря молочным коктейлям Никсону в конце концов удалось немного набрать вес, но не удалось завоевать симпатию избирателей, которой он пользовался восемь лет назад. Правда, Никсона знали лучше, чем его молодого соперника-демократа, однако теледебаты устранили и это преимущество. По мнению аналитиков, восхождение Кеннеди к вершинам власти стало возможным прежде всего потому, что он начал практически с нуля.

Бобби и Джон помогли освобождению Мартина Лютера Кинга

Чикаго, 27 октября
Мартин Лютер Кинг освобожден из тюрьмы штата Джорджия. Он был арестован неделю назад – во время демонстрации в Атланте. Этот арест и последующий приговор – четыре месяца каторжных работ – вызвали возмущение и протесты во всем мире. Вчера помощники Кеннеди сообщили, что супруга Кинга – Коретта опасается за жизнь мужа. Пригласив ее на встречу, Дж. Ф. К. пообещал сделать все от него зависящее, чтобы освободить Кинга. Одни советники возражали против таких шагов, опасаясь, как бы они не настроили против Дж. Ф. К. избирателей-южан. Другие, наоборот, считали, что это может лишь поднять престиж Кеннеди. Когда Джона спросили, зачем он пригласил Коретту, он ответил: «Потому что это друг и потому что я обеспокоен». Сегодня утром его брат Бобби позвонил судье Митчеллу и попросил освободить Кинга. Оба Кеннеди понимают, что вопрос о гражданских правах приобрел в ходе предвыборной кампании большое значение. Дж. Ф. К. показал, что он против любой формы расовой дискриминации.

По словам Кеннеди, «американцы мечтают об обществе, где никто не будет подвергаться расовой дискриминации»

Джон Кеннеди избран президентом

Через четырнадцать лет после начала политической карьеры Дж. Ф. К. стал самым могущественным человеком Америки

Избранный вице-президентом сенатор из Техаса Линдон Джонсон рядом с Джоном Фицджералдом Кеннеди

Хайаннис-порт, 9 ноября

Напряженность последних часов достигла предела для всех членов семьи Кеннеди, собравшихся в своем поместье Хайаннис-порт. Джон провел всю ночь у телефона, получая информацию о ходе вчерашнего голосования. Самое неприятное то, что невозможно было определить, на чьей стороне перевес – на стороне Джона или его конкурента Ричарда Никсона. Лишь к утру стал известен окончательный результат: президентом избран Джон Кеннеди. Радость, охватившая семью, омрачена тем, что избран он с минимальным перевесом – наименьшим за всю историю президентских выборов после 1888 года. Джон Кеннеди получил 49,7 а Никсон – 49,6 процента голосов. Участие в выборах было рекордным: к урнам пришли 68 838 979 человек. До самого последнего момента преимущество одного из кандидатов было совсем неочевидно. Лишь сегодня утром Никсон появился на телеэкране и признал свое поражение. Он направил вновь избранному президенту телеграмму: «Я знаю, что, когда вы поведете страну по пути мира и свободы, вас поддержат все американцы». В ответ Дж. Ф. К. поздравил своего соперника с «хорошо проведенной кампанией» и выразил уверенность, что страна сможет рассчитывать на его абсолютную поддержку. Затем Джон и его близкие направились в Оружейный зал Хайаннис-порта, где он произнес речь, транслировавшуюся на всю страну. Обращаясь к согражданам, Джон Кеннеди, в частности, сказал: «Мне будет необходима ваша поддержка,и я обещаю вам, что вся моя энергия будет направлена на службу Соединенным Штатам и делу свободы во всем мире. Мы с женой готовимся к осуществлению новых обязанностей и к рождению еще одного ребенка». Дж. Ф. К. – первый католик, избранный президентом. В свои 43 года он будет самым молодым лидером страны после Теодора Рузвельта, ставшего президентом в 42 года.

Дуайт Эйзенхауэр обсуждает ситуацию со своим преемником

Вашингтон, 6 декабря

В Овальном кабинете Белого дома состоялась беседа представителей двух разных поколений. Одного из самых молодых руководителей Америки встречал Дуайт Эйзенхауэр, ставший президентом в 62 года. Это была первая официальная встреча нового главы государства с человеком, покидающим этот пост. В первые минуты беседа была довольно натянутой, так как большой симпатии друг к другу они не испытывали. Айк неоднократно называл Кеннеди «мелким мерзавцем», но и Джон порой нелестно отзывался об Эйзенхауэре. За 75 минут Айку предстояло ввести своего преемника в курс самых актуальных проблем. Они обсудили состояние отношений между СССР и США, говорили о гонке вооружений и необходимости добиться заключения соглашений по разоружению. Кроме того, речь шла о НАТО, о конфликте в Юго-Восточной Азии

Эйзенхауэр встречает Джона Кеннеди, посетившего Белый дом

и о напряженности, возникшей в отношениях между США и Кубой. Джон проявил особый интерес к процессу принятия решений в Белом доме. Он хотел знать все о «приводных ремнях власти», а потому долго расспрашивал Эйзенхауэра о том, как передаются и исполняются его указания. Кеннеди считает, что глава исполнительной власти Америки должен иметь возможность очень быстро реагировать в случае кризиса и, значит, никоим образом не зависеть от ухищрений легендарной столичной бюрократии.

В обществе поэтов и художников

Вашингтон, декабрь

Джону и Джеки нравится общество творческих личностей. Они хотят, чтобы церемония вступления в должность нового главы исполнительной власти, назначенная на 20 января, отражала их любовь к литературе и изобразительному искусству. Дж. Ф. К. пропустил мимо ушей жалобы политиков, что для них не хватит места на церемонии, и попросил пригласить десятки видных деятелей культуры. Одному из них, выдающемуся поэту Роберту Фросту, предложили прочесть любое свое произведение. Ответ 86-летнего старца Джону Кеннеди прозвучал так: «Если вы в вашем возрасте способны выдержать бремя чести быть президентом Соединенных Штатов, то и я в моем возрасте способен сыграть свою маленькую роль на церемонии вашего вступления в должность». Среди приглашенных присутствовал и американский писатель Джон Стейнбек.

Через две недели после победы Дж. Ф. К. радуется рождению сына

Вашингтон, 9 декабря

Второй ребенок Джона и Джеки появился на свет 25 ноября, чуть раньше положенного срока. В больнице Джорджтаунского университета матери снова пришлось сделать кесарево сечение. В тот момент, когда ее срочно отвозили в больницу, Джон Кеннеди находился в пути — он направлялся во Флориду на борту своего самолета, носившего имя «Кэролайн». Узнав о том, что Жаклин должна вот-вот родить, он повернул назад. Мальчик, которого назвали Джон Фицджеральд Кеннеди-младший, весил лишь 2,35 кг. Из-за того, что у малыша было не все в порядке с дыханием, его поместили в инкубатор. Сегодня ребенка окрестили в часовне при больнице. Затем Джеки направилась в Белый дом, где ее встретила Мами Эйзенхауэр. Она показала новой хозяйке дом и представила персонал. Жилая часть старого здания оказалась окрашенной в розовый цвет. Цвета розовых леденцов было все: стены, занавески, мусорные ящики и даже сиденье унитаза в туалете главы государства. Джеки была потрясена таким проявлением дурного вкуса, но говорить об этом Мами не стала. Вскоре она здесь все изменит.

Джеки покидает больницу

Первые леди страны: Мами и Джеки

Лаос погружается в кровавый конфликт

Лаос, 29 декабря

Три государства борются за возможность подчинить своему влиянию Лаос, маленькую страну в Юго-Восточной Азии. Это кровавое соперничество лишь усугубляет нестабильность в регионе. Президент Дуайт Эйзенхауэр поддерживает правый режим, пришедший к власти после свержения правительства премьер-министра Суванна Фумы. С тех пор армия воюет с отрядами национально-освободительного движения Патет-Лао. Пытаясь прекратить конфликт, Китай предложил созвать Международную контрольную комиссию. Этот орган, членами которого являются Канада, Польша и Индия, был создан шесть лет назад. В его обязанности входит наблюдение за выполнением Женевских соглашений, положивших конец вмешательству Франции в Юго-Восточной Азии.

Он станет министром юстиции

Джон Кеннеди сформировал правительство

Вашингтон, 17 декабря

Новый президент обещал сформировать кабинет до конца года и сдержал слово, хотя это было непросто. Пришлось и пойти на компромиссы, и выдвинуть жесткие условия при отборе членов правительства, советников и 1200 других чиновников. Джон потерял нескольких друзей, которые рассчитывали на престижные посты. Но его цель – привлекать к работе только «самых умных и самых лучших». Как и ожидалось, министром юстиции стал Роберт Кеннеди, что вызвало самые противоречивые толки. Среди возмущенных этим назначением был и Джонсон, который назвал Бобби «грязной дрянью». Дж. Ф. К. очень хотелось отделаться от директора ФБР Дж. Эдгара Гувера, но тот заявил, что располагает материалами, компрометирующими семью Кеннеди, в частности записанными на пленку беседами Джона с красавицей шпионкой Ингой Арвад. Правда, Гувер не в восторге от того, что станет подчиненным Бобби, который вдвое моложе его.

Гувер останется шефом ФБР

Лидеры некоторых государств на момент избрания Дж. Ф. Кеннеди президентом

Отношения Восток–Запад

В тот момент, когда Джон Ф. Кеннеди собирается занять Овальный кабинет, отношения между СССР и США находятся на самом низком уровне. Противоречия между двумя великими державами редко бывали столь острыми. Недоверие и соперничество проявляются во всем, вновь раскручивается бешеная гонка вооружений. Москва с успехом экспортирует коммунизм в страны «третьего мира». Кремль сосредоточивает войска в Восточной Германии, откуда все больше жителей бегут на Запад.

Латинская Америка

Одной из острейших проблем для президента, бесспорно, станет кризис в отношениях с Кубой. Национализация американской собственности и все более тесные контакты Фиделя Кастро с Хрущевым вызывают растущее беспокойство у администрации, стремящейся не допустить распространения советского влияния на страны этого региона. Другой источник беспокойства – Доминиканская Республика, где злоупотребления диктатора Трухильо ставят Вашингтон в затруднительное положение.

Африка

Африка кипит. Колонии одна за другой обретают независимость – иногда насильственным путем. Карта континента совершенно изменилась. В августе из бывших французских владений образовалось не менее восьми новых государств. Голубые каски — войска, подчиняющиеся Организации Объединенных Наций, направлены в Конго, где взбунтовавшиеся солдаты уже убили немало европейцев. В Южной Африке, грозящей покинуть Британское Содружество наций, нарастают волнения. Франция втянута в конфликт в Алжире.

Дальний Восток

Ведущей державой Азии стал коммунистический Китай. Мао Цзэдун активно поддерживает революционные движения в регионе. В Южном Вьетнаме партизаны, воюющие против прозападного режима президента Нго Динь Дьема, каждый месяц убивают сотни людей. Вьетконг борется за объединение страны под контролем Ханоя, где у власти находится Хо Ши Мин. В Лаосе цена американской поддержки правительства, сражающегося с коммунистическими повстанцами, растет с каждым днем.

1961

44 года 45 лет

Гавана, 4 января
Разрыв дипломатических отношений между Кубой и США.

США, 1 февраля
Первый запуск межконтинентальной баллистической ракеты «Минитмен».

Алжир, 26 апреля
Провал путча генералов, выступавших против самоопределения Алжира.

Нью-Йорк, 27 апреля
Дж. Ф. К. просит Национальную ассоциацию издателей дать указание газетам по освещению отношений Восток–Запад в духе, соответствующем «национальным интересам» США.

Вашингтон, 22 мая
Эдгар Гувер письменно информирует Бобби Кеннеди о том, что ЦРУ наняло гангстера Сэма Джанкану для убийства Фиделя Кастро.

Вашингтон, 25 июля
В ответ на угрозу Хрущева установить блокаду Западного Берлина Дж. Ф. К. потребовал увеличить военный бюджет на 3,25 млрд долларов.

Нью-Йорк, 25 сентября
После гибели 18 сентября генерального секретаря ООН Дага Хаммаршельда Дж. Ф. К. заявил, что советское предложение о его замене «тройкой» – представителями государств Варшавского Договора, НАТО и развивающихся стран является неприемлемым.

Берлин, 28 октября
После трех дней напряженного противостояния американских войск и советских танков последние отходят в глубину восточной зоны Берлина.

Хайаннис-порт, 25 ноября
Дж. Ф. К. дал зятю Хрущева Алексею Аджубею первое интервью для советской печати. Оно должно быть опубликовано в газете «Известия».

Вашингтон, 30 ноября
Президент потребовал от своего государственного секретаря Дина Раска «использовать все средства, которыми мы располагаем, и помочь кубинцам освободиться от коммунистического режима». Джон Кеннеди назначил генерала Эдварда Лэнсдейла руководителем тайной операции по свержению Фиделя Кастро.

Вьетнам, 22 декабря
Первым американским солдатом, убитым в боях на территории Вьетнама, стал Джеймс Томас Дэвис.

Президент Кеннеди приносит клятву

Новый президент Соединенных Штатов Джон Кеннеди приносит присягу

Холодная погода не помешала тысячам людей присутствовать на церемонии

Вашингтон, 20 января
Ровно в 12 часов 51 минуту Джон Кеннеди положил руку на Библию своего прадеда Томаса Фицджералда и поклялся «хранить и защищать Конституцию Соединенных Штатов». Расписание мероприятий, в которых участвовали супруги Кеннеди, таково: прошлой ночью, когда на столицу обрушилась снежная буря, Джон и Джеки отправились на торжественный вечер, запомнившийся помимо прочего тем, что Фрэнк Синатра пел на нем свои популярные песни. Сегодня утром Джон прослушал мессу, что порадовало его мать. Затем Дж. Ф. К., Джеки, Линдон Джонсон и его супруга, леди Берд, присутствовали на обеде с парламентариями. К столу подавали говяжью отбивную по-техасски и лангустов из Новой Англии. А в это время тысячи американцев, невзирая на холод, собирались перед Капитолием, чтобы увидеть церемонию принесения присяги 35-м президентом. Архиепископ Бостона кардинал Кушинг произнес молитву, затем Мэриан Андерсон спела национальный гимн, а поэт Роберт Фрост прочитал одно из своих знаменитых творений – прочитал по памяти, так как, ослепленный лучами солнца, не мог разглядеть текст. Затем председатель Верховного суда Эрл Уоррен попросил президента принести присягу, после чего Джон Кеннеди произнес одну из самых коротких в нынешнем веке инаугурационных речей. Он обратился к «новому поколению» с призывом бороться против «войны, тирании, нищеты и болезней». Потом президент и первая леди направились в Белый дом. Подойдя к трибуне, где заняли места члены клана Кеннеди, Джон увидел, как его отец встал в знак уважения. В ответ Кеннеди снял перед ним свой цилиндр. Сегодня вечером Джон и Жаклин, одетая в белое платье от Олега Кассини, направились на бал. Но Джеки, еще не оправившаяся после родов, к полуночи уехала отдыхать.

«Спросите себя, что вы можете сделать для своей страны...»

Речь Джона Кеннеди

«Мы празднуем сегодня не победу одной партии, но присутствуем на церемонии в честь свободы... Ибо я принес присягу перед вами и перед Богом, ту торжественную присягу, текст которой составили наши предки 175 лет назад. Современный мир стал иным. Человек сегодня обладает возможностью уничтожить все формы бедности, так же как и все формы жизни. На всей планете получила распространение революционная идея, за которую боролись наши предки, идея прав человека, дарованных Богом, а не милостью государства. Здесь и сейчас я заявляю всему миру, что эстафета передана новому поколению американцев, родившихся в этом веке, сформировавшихся в войне, воспитанных в условиях сурового и горького мира, гордых полученным наследием и полных решимости не быть ни свидетелями, ни соучастниками разрушения этих прав человека, которые наша страна всегда защищала и которые сегодня мы будем защищать и у себя в стране, и во всем мире. Нашим старым союзникам... мы обещаем свою верность. Объединенные, мы способны свершить все... Разделенные, мы не сможем сделать ничего. Новым государствам, которые мы принимаем в ряды свободных наций, мы говорим: одна форма колониального господства ликвидирована не для того, чтобы ее сменила другая, намного более беспощадная тирания. Мы не просим их всегда бороться рядом с нами. Но мы надеемся, что они будут всегда готовы бороться за свою свободу. Мы надеемся, что они помнят, как в прошлом некоторые безумцы, желавшие стать всесильными, пытались усмирить тигра, но кончили тем, что попали к нему в пасть. Живущим в хижинах и деревнях народам, которые составляют половину населения Земли и пытаются освободиться от пут нищеты, мы обещаем сделать все, чтобы помочь им научиться помогать самим себе... Республикам, находящимся к югу от наших границ, мы предлагаем: превратить красивые слова в дела, создать союз ради прогресса, помочь людям и правительствам свободных стран порвать путы нищеты. Но эта мирная революция не должна стать добычей враждебных сил. Пусть все наши соседи знают, что мы будем рядом с ними, чтобы противостоять агрессии и подрывной деятельности повсюду на Американском континенте. И пусть другие державы знают, что страны Западного полушария намерены оставаться хозяевами в своем доме. Мы вновь обещаем поддержку всемирному собранию суверенных государств, каким является Организация Объединенных Наций... Наконец, странам, которые выступают как наши противники, мы официально предлагаем: давайте начнем сообща искать пути к миру, прежде чем мрачные силы разрушения, высвобожденные наукой, не приведут к умышленному или случайному уничтожению всего человечества. Две крупные и могущественные группировки стран не должны мириться с нынешним положением дел. Обе они находятся под бременем расходов на современные вооружения, обе обоснованно встревожены растущей угрозой атомной смерти, и тем не менее каждая из них стремится нарушить в свою пользу хрупкое равновесие страха, которое удерживает пока от военного взрыва, означающего конец человечества. Поэтому давайте начнем еще раз вместе обсуждать проблемы, помня при этом, что вежливость вовсе не означает слабость и что искренность должна подтверждаться делом. Пусть с одной и с другой стороны впервые будут выдвинуты серьезные предложения об инспекции и контроле над вооружениями, и пусть абсолютная сила, которая может уничтожить страны, будет поставлена под абсолютный контроль всех стран... Давайте вместе исследовать звезды, побеждать пустыни, искоренять болезни, изучать океаны и поощрять искусство и торговлю... И если первые успехи сотрудничества приведут к устранению подозрительности, то тогда обе стороны смогут объединиться для успешного решения новой задачи – создания царства права, где сильные были бы справедливы, слабые – в безопасности, а мир в целом – защищен. Все это нереально осуществить за первые сто дней. Ни даже за тысячу первых дней, ни даже на протяжении всех дней работы новой администрации. Может быть, на это не хватит всей нашей жизни. Но пусть это не помешает нам хотя бы начать. От вас, мои дорогие сограждане, еще больше, чем от меня, зависит окончательный успех или провал нашего начинания. С первых дней основания нашего государства каждое новое поколение американцев приносило доказательство своей верности стране. Могилы молодых американцев, откликнувшихся на ее призыв, разбросаны по всей земле. И снова труба зовет нас: но на этот раз речь идет не о призыве к оружию, хотя оружие нам и необходимо; речь идет не о призыве к бою, хотя мы и ведем борьбу; сегодня труба призывает нас взять на себя тяжкий груз великих усилий и нести его на протяжении всего года, оставаясь «счастливыми в надежде и терпеливыми в неудачах», усилий, направленных против наших общих врагов: тирании, бедности, болезней и даже самой войны. В состоянии ли мы создать против этих врагов внушительный и твердый союз с Севера до Юга и с Востока до Запада, который обеспечит всему человечеству более достойную жизнь? Включимся ли мы в это историческое начинание? За всю долгую мировую историю лишь нескольким поколениям выпала обязанность защитить свободу, когда она подвергалась самой большой опасности. Я не откажусь от такой обязанности: я приму ее с великой радостью. Я не думаю, что кто-либо из нас захотел бы поменяться местами с другим народом или другим поколением. Энергия, вера, преданность, которые мы привнесем в это начинание, как пламя, озарят нашу страну и всех тех, кто посвятит себя ему. Это пламя осветит и весь мир. Поэтому, мои дорогие соотечественники, не спрашивайте, что ваша страна может сделать для вас. Спросите себя, что вы можете сделать для своей страны. А вы, граждане стран мира, не спрашивайте, что Америка сделает для вас. Спросите, что вы можете сделать для свободы человека. Не важно, кто вы, граждане Америки или граждане других стран, вы можете потребовать от нас столько же усилий и жертв, сколько мы сами можем потребовать от вас. Имея единственным вознаграждением свою совесть и единственным судьей — историю, поведем вперед нашу любимую страну, испросив у Всевышнего благословения и помощи, но не забывая, что здесь, на земле, дело Господне должно твориться нашими руками».

Предостережение старого солдата

Вашингтон, 17 января
В своей прощальной речи президент Дуайт Д. Эйзенхауэр предостерег сограждан от опасности, которая может возникнуть, если военно-промышленный комплекс получит бесконтрольную власть. Многих американцев удивили слова Айка. Действительно, от старого солдата, прослужившего Соединенным Штатам около полувека, можно было ожидать скорее сентиментальности, а не грозного предупреждения. Айк призвал американский народ бдительно отстаивать свои свободы перед лицом «объединения военного ведомства со всемогущей военной индустрией, находящейся под контролем научно-технической элиты». Айк добавил, что он выступал за децентрализацию контроля над исследованиями в военной области с тем, чтобы ослабить власть этой элиты. В заключение Эйзенхауэр призвал народы добиваться «мира с помощью любви и взаимного уважения».

Пресс-конференция Джона Кеннеди

Вашингтон, 25 января
Едва заняв Овальный кабинет, новый президент устроил свою первую пресс-конференцию, которая передавалась тремя каналами национального телевидения. Джон Кеннеди говорил об увеличении американской помощи Конго, где возникла угроза голода, о программе оживления экономики, которую он собирается предложить конгрессу, и о предстоящем в скором времени освобождении двух пилотов военно-воздушных сил США, удерживаемых Советским Союзом. Факт трансляции пресс-конференции в прямом эфире служил подтверждением того, что Джон Кеннеди осознал влияние телевидения на американскую политическую жизнь.

Джеки меняет обстановку в Белом доме

Вашингтон, январь
Обновление Белого дома началось сразу же после того, как здесь обосновались Джон и его супруга. Жаклин изучила фотографии 132 комнат официальной резиденции главы государства и еще до вступления своего мужа в должность долго консультировалась с приятельницей – декоратором интерьеров Систер Пэриш. А 21 января к работам приступили всерьез. Джон и его жена нашли, что здание находится в довольно плохом состоянии. Джеки даже сравнила его с тюрьмой КГБ на Лубянке. Камины дымили, окна не закрывались, бачки в туалетах текли. Когда Джон в сопровождении Джона Кеннета Гэлбрейта осматривал помещения, он показал себя истинным знатоком антиквариата. Заметив туалетный столик, он воскликнул: «Это не подлинник! Это даже не хорошая копия». Жаклин отправилась за старинной мебелью. Едва ли не лучшей ее находкой стал письменный стол из дерева, пошедшего на строительство английского корабля «Рэзэлют». Этот стол, подаренный в 1878 году королевой Викторией президенту Разерфорду Хейсу, был тут же установлен в Овальном кабинете. Затем Джеки приобрела фаянсовый сервиз, принадлежавший Аврааму Линкольну, а также столовое серебро, которым пользовался президент Монро. Для убранства Белого дома Джеки выбрала французский стиль. Она организовала художественный комитет Белого дома и попросила знатока американского стиля 1640–1840 годов Генри Дюпона стать официальным советником этого комитета. Жаклин пригласила еще одного дизайнера, француза Стефана Будэна, но предупредила, что последнее слово останется все же за ней. Указания первой леди были четкими: «Никаких розовых стен в духе Мами, кроме стен в комнате Кэролайн». Из 50 тыс. долларов, предусмотренных на проведение работ, не осталось уже ни цента. И Жаклин обратилась к правительству и меценатам за дополнительной суммой в 125 тыс. долларов.

Речь Кеннеди о положении в стране

Первая речь президента Джона Ф. Кеннеди о положении в стране

Вашингтон, 30 января

В традиционном послании конгрессу президент говорил о проблемах, ожидающих Соединенные Штаты в предстоящие годы. Дж. Ф. К. заявил парламентариям, что «самая развитая промышленная страна на планете оказалась среди самых отсталых по темпам экономического роста». Чтобы исправить положение и «показать всему миру, на что способна свободная экономика», Джон Кеннеди предложил программу, предусматривающую помощь крупным городам, возобновление жилищного строительства, продовольственную и медицинскую помощь бедным слоям населения, а также инвестиции в образование. Дж. Ф. К. добавил, что США подвергаются угрозе со стороны СССР и коммунистического Китая. Он призвал крепить американский военный потенциал, наращивать производство ракет, подводных лодок и боевых самолетов. Вместе с тем Дж. Ф. К. подчеркнул, что Америка должна «смотреть дальше «холодной войны» и бороться против распространения коммунизма мирными средствами, такими, как экономическая помощь странам «третьего мира».

Джон предлагает Хрущеву встречу в верхах

Джон Кеннеди встречает на авиабазе Эндрюс пилотов самолета РБ-47

Вашингтон, 22 февраля

После провала в прошлом году конференции глав четырех великих держав (США, СССР, Франции и Великобритании) американо-советские отношения оставались натянутыми. Одной из причин этого был самолет-шпион У-2, сбитый советской ракетой в момент нарушения им воздушного пространства СССР. Месяц спустя над Советским Союзом был сбит еще один американский самолет типа РБ-47. В январе нынешнего года пилоты Джон Маккон и Фримэн Олмстед вернулись из СССР. Дж. Ф. К. сказал, что их освобождение «сняло серьезное препятствие на пути улучшения отношений между Соединенными Штатами и СССР». После продолжительных консультаций с госсекретарем Дином Раском, советником по вопросам национальной безопасности Макджорджем Банди и американским послом в Москве Томасом Льюэллином президент решил предложить встречу в верхах. Такая встреча позволила бы Кеннеди заявить Хрущеву, что он по-прежнему будет занимать твердую позицию по отношению к Берлину, Юго-Восточной Азии и Кубе.

Для помощи обездоленным создан Корпус мира

Вашингтон, 1 марта

Президент Джон Кеннеди подписал декрет номер 10 924 о создании Корпуса мира, правительственной организации для помощи слаборазвитым странам. Этот проект, который возглавляет деверь Дж. Ф. К., Роберт Сарджент Шрайвер, предусматривает подготовку молодых американцев, призванных способствовать «освобождению независимых государств от пут неграмотности, голода и нищеты». Дж. Ф. К. надеется, что многие американцы, закончившие учебу, направятся в страны «третьего мира», где станут работать в больницах, преподавать или давать консультации по развитию сельского хозяйства. Заниматься они этим будут совершенно бесплатно — все расходы берет на себя Вашингтон. Жить им предстоит в тех же условиях, что и местному населению. В прошлом году Губерт Хэмфри представил на рассмотрение конгресса подобную программу, но президент Эйзенхауэр нашел ее «детской», а Ричард Никсон утверждал, что желающие получат таким образом хорошую возможность избежать военной службы. Новый проект начал успешно осуществляться, поскольку уже появились первые добровольцы.

Идет работа над созданием экспоната для музея восковых фигур в Лондоне

Образование «Союза ради прогресса»

Дж. Ф. К. представляет свою программу помощи Латинской Америке

Вашингтон, 13 марта
Все послы стран Латинской Америки были приглашены в Белый дом, где Джон Кеннеди представил свой план «Союз ради прогресса». «Наш традиционный девиз, – заявил Дж. Ф. К., – «Да – прогрессу! Нет – тирании!» Еще во время предвыборной кампании Кеннеди обязался последовательно проводить в жизнь программу «добрососедства», выдвинутую президентом Рузвельтом в 1934 году. Эта политика признавала общность интересов американских стран и отрицала право любого государства Западного полушария навязывать другим свою волю. Кеннеди объяснил, что главная цель Союза – обеспечить каждой латиноамериканской стране необходимый экономический подъем без обращения к иностранной помощи. Пока же Дж. Ф. К. объявил, что обратится в конгресс с предложением выделить 500 млн долларов на поддержку, обещанную в прошлом году различным странам Латинской Америки.

Джон Кеннеди осуждает Советский Союз

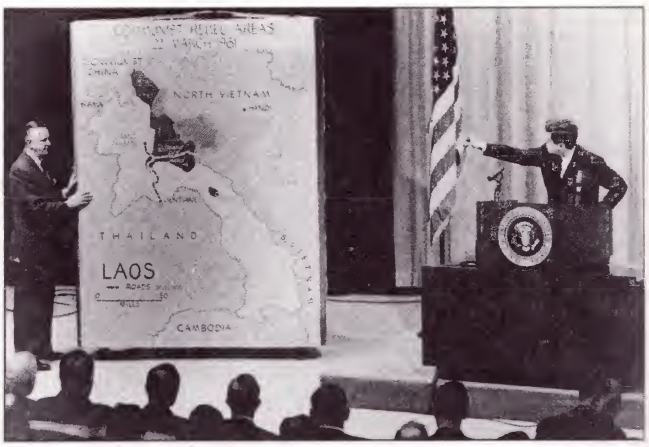

Он объясняет, почему следует противодействовать повстанцам в Лаосе

Вашингтон, 23 марта
Выступая по телевидению, президент Кеннеди сообщил американцам, что Запад столкнулся с «деликатной и потенциально опасной проблемой». Он имел в виду восстание Патет Лао против лаосского режима, поддерживаемого Соединенными Штатами. Кеннеди осудил СССР за его содействие повстанческим силам в Лаосе. Дж. Ф. К. рассказал о фактах переброски в зону военных действий оружия и боеприпасов. Со времени обсуждения лаосской проблемы с Эйзенхауэром накануне своего вступления в должность молодой президент уделял этому кризису особое внимание. Айк признался, что был готов, но только в крайнем случае, на американское вмешательство. Недавно Дж. Ф. К. приказал кораблям VII флота военно-морских сил США с 1400 морскими пехотинцами на борту покинуть свою базу на острове Окинава в Японии и двинуться по направлению к Таиланду.

5 апреля. Джон Кеннеди и британский премьер-министр Гарольд Макмиллан после серии переговоров о НАТО, Юго-Восточной Азии и обстановке в Берлине сходят на берег с президентской яхты «Голубчик Фиц»

12 апреля. Советский Союз удивил весь мир, став первой страной, отправившей человека в космос. 27-летний летчик-космонавт Юрий Гагарин на борту корабля «Восток-1»

Провал американских планов в заливе Кочинос

Противники режима Фиделя Кастро высаживаются на Кубе

В разгар кризиса президент Джон Кеннеди обсуждает положение дел со своими советниками, среди которых министр обороны Роберт Макнамара

Кубинский лидер Фидель Кастро и офицеры его армии посетили места вторжения эмигрантов, прошедших специальную подготовку в Соединенных Штатах

Вашингтон, 21 апреля

Джон Кеннеди понимает, что потерпел свою первую серьезнейшую неудачу. Речь идет о громком провале высадки на Кубе группы эмигрантов, подготовленных и финансируемых Соединенными Штатами. Фактически секретная операция перестала быть таковой: Кастро знал о ней все. Осуществленная в заливе Кочинос, на южном побережье острова, она привела к потере 114 человек. Всего кубинская армия взяла в плен 1189 бывших соотечественников. В начале апреля Джон Кеннеди еще не знал, даст ли он зеленый свет этому плану. Но сторонники высадки утверждали, что эмигранты — прекрасные бойцы, способные создать плацдарм на Кубе. Они даже надеялись, что с их появлением на острове вспыхнет народное восстание. А в случае провала эмигранты, став партизанами, могли бы устраивать вылазки против правительственных войск. Однако о деталях плана уже давно было написано в американских газетах, их даже открыто обсуждали на улицах Гаваны. Дж. Ф. К. в негодовании воскликнул: «Кастро не нужны шпионы. Ему достаточно пролистать газеты!..» 15 апреля американские самолеты взяли курс на авиабазы республики. А тем временем 1400 эмигрантов на четырех кораблях вышли в море. До Кубы было 1000 км. Окончательное согласие на проведение операции Дж. Ф. К. дал 16 апреля, а 17-го в 5 часов 15 минут утра его разбудил государственный секретарь Дин Раск и сообщил, что операция началась. Но она провалилась еще до того, как Кеннеди вошел в свой кабинет. Кубинцы накануне задержали у себя в стране многих диссидентов, что делало вторжение бесполезным. Давать задний ход означало бы вызвать кровавую бойню. Была рассмотрена возможность направить в зону действий авианосец «Эссекс», но Джон Кеннеди сказал на заседании кризисной группы: «Я не хочу, чтобы Соединенные Штаты были вовлечены непосредственно». На что один генерал заметил: «Бог мой, но мы уже вовлечены, господин президент!» 19 апреля Дж. Ф. К. потребовал от военных сделать все возможное для спасения сил вторжения. Но спасать было уже некого. Большинство деталей провала еще не было предано гласности, что весьма устраивало Кеннеди. Сегодня утром на пресс-конференции президент просто и откровенно заявил: «За действия правительства несу ответственность я» — и отказался отвечать на вопросы журналистов. Покидая зал, он сказал одному из своих советников: «Как я мог совершить такую ошибку? Как я мог оказаться таким глупцом?»

Нет — коррупции в правительстве!

Вашингтон, 27 апреля
Джон Кеннеди представил конгрессу предложения по оздоровлению американской политической жизни. Допуская, что разработать законы, охватывающие все случаи коррупции, было бы слишком сложно, Кеннеди сказал в своем обращении к парламентариям о необходимости определить некоторые правила поведения политических деятелей. Еще во время своей президентской кампании Джон Ф. Кеннеди обязался предпринять все меры, чтобы его администрация получила репутацию «незапятнанной». Нельзя «допустить или простить малейшее нарушение членами правительства правил безупречного поведения, ибо источником доверия народа правительству Соединенных Штатов является твердость и решительность президента».

Любовное гнездышко в Белом доме

Вашингтон, 6 мая
Воспользовавшись отсутствием Джеки и детей, которые отправились в свое имение в Глен-Ора, Джон пригласил к себе в Белый дом любовницу, хорошенькую Джудит Кэмпбелл. Их любовная связь продолжалась с перерывами около года. Джудит познакомилась с Джоном в Голливуде во время избирательной кампании. Представил их друг другу известный певец Фрэнк Синатра. Джуди и Джон встречались довольно часто, но Белый дом молодая женщина посетила впервые. Джуди является также любовницей чикагского гангстера Сэма Джанканы. С тех пор как Кеннеди стал главой исполнительной власти, он соблазнил немало стюардесс, секретарш Белого дома и актрис, включая Мэрилин Монро. С очаровательной кинозвездой его познакомил шурин, Питер Лоуфорд. Джеки бывает трудно скрывать боль, которую причиняет ей слишком легкомысленный супруг.

Первый американец в космосе

Джон Кеннеди, Жаклин и вице-президент Линдон Джонсон следят за историческим событием по прямой телепередаче

Вашингтон, 25 мая
Через три недели после запуска в космос первого американского астронавта Алана Б. Шепарда Дж. Ф. К. предложил конгрессу одобрить проект полета человека... на Луну. Задетый за живое недавним успехом советского космонавта Юрия Гагарина, Дж. Ф. К. решил, что надо действовать активнее и восстановить престиж США в этой области. «Америка, – сказал он сегодня утром, – должна стать лидером в освоении космоса». Как полагает президент, этот проект стоимостью примерно 8 млрд долларов «может стать ключом к нашему будущему на Земле». Офицер морского флота США Шепард совершил в маленьком корабле «Меркурий» полет на высоте 135 км от Земли, длившийся четверть часа. Корабль был запущен ракетой типа «Редстоун». В состоянии невесомости Шепард находился всего пять минут – время, достаточное для того, чтобы, пролетая над Карибскими островами, успеть воскликнуть: «Какой прекрасный вид!» Вся страна вздохнула с облегчением, когда он приводнился в Атлантике. Хотя Шепард летал не так далеко и не так быстро, как Гагарин, ему удалось маневрировать своим аппаратом, что было недоступно первому в мире космонавту, совершившему в апреле свой подвиг.

Май. Кэролайн привлекает всеобщее внимание, но Джеки хочет, чтобы ее оставили в покое

16 мая. Джон Ф. Кеннеди встретился в Оттаве с премьер-министром Канады Джоном Дифенбейкером. Сажая в ходе официальной церемонии дерево, он в очередной раз повредил себе спину

Расисты нападают на «Рыцарей свободы»

[illegible], 21 мая

[illegible] Кеннеди в ярости. Министр юстиции, он приказал местной полиции обеспечить защиту молодых негров, собравшихся в небольшой церкви столицы штата Алабама – Монтгомери. Они пришли послушать проповедь преподобного Мартина Лютера Кинга о доблести «Рыцарей свободы». Это движение за расовое равенство, основанное депутатом конгресса Джеймсом Фарменом, борется за строгое соблюдение законов против сегрегации. Он рассказал, что на создание движения его вдохновили слова Дж. Ф. К., сказанные 20 января на церемонии вступления в должность президента: «Мы готовы вынести любые тяготы, заплатить любую цену... ради сохранения и торжества свободы...» 4 мая четырнадцать представителей движения на двух автобусах направились из Вашингтона в Новый Орлеан. В Эннинстоне, штат Алабама, один автобус подожгли, а его пассажиров избили. На вторую машину

Сторонники сегрегации блокируют автобусы, перевозящие и белых и черных

Жертва расовых столкновений

сторонники сегрегации напали в Бирмингеме. Четверо «рыцарей» получили ранения. Другие укрылись в аэропорту города, который подвергся осаде со стороны полицейских и нескольких десятков расистов. Тогда Бобби направил в Алабаму одного из своих советников – Джона К. Зейгенталера. Он должен был успокоить «рыцарей» и потребовать от губернатора штата Джона Паттерсона предоставить им защиту. Между тем другая группа «рыцарей» приехала в Бирмингем. Оттуда, не считаясь с мнением Бобби Кеннеди, они отправились в Монтгомери. Их появление вызвало настоящий бунт в городе. Толпа расистов напала на молодых людей, Зейгенталер получил ранение. Бобби и его брат Джон за равноправие, но они убеждены, что подобные движения могут привести к взрыву в южных штатах, которые правительство с трудом заставляет соблюдать законы и где даже депутаты отвергают любую попытку Вашингтона положить конец расовой сегрегации.

Белый дом подтверждает, что у Кеннеди неблагополучно со спиной

[illegible]гтон, 8 июня

Пресс-секретарь Белого дома Пьер Сэлинджер счел необходимым подробно остановиться на недуге, отравляющем жизнь президента. Джон Кеннеди, заявил пресс-секретарь, страдает от острых болей в районе позвоночника с тех пор, как, находясь с государственным визитом в Канаде, он повредил себе спину. Сэлинджер не упомянул, что помимо уколов новокаина, которые каждый день делает президенту его личный врач Джанет Трэвел, Дж. Ф. К. принимает биостимуляторы-амфетамины. Нью-йоркский врач Макс Джекобсон, по прозвищу Душка-доктор, вводит амфетамины и витамины Джону и его жене. Кеннеди попросил этого врача, пациентами которого являются известные звезды шоу-бизнеса, сопровождать его во время поездок в Париж и Вену. На самом деле боли в спине терзают Джона Кеннеди еще с 50-х годов. Чтобы ослабить их, он ежедневно принимает не одну горячую ванну, плавает в бассейне и делает специальные физические упражнения. В сенате для него поставили кресло-качалку, а спит президент на матраце, уложенном на доску.

Удобное кресло-качалка помогает президенту переносить острые боли в спине

27 сентября. Редкие минуты покоя – Джон, Джеки и их дети в Хаммерсмит-Фарм. Воспользовавшись пребыванием в Ньюпорте, Кеннеди объявил, что Джон Маккоун сменит Аллена Даллеса на посту главы ЦРУ

«Я всего лишь сопровождал Жаклин в Париж»

Париж, 2 июня

Готовясь покинуть Париж по окончании успешного визита во Францию, президент произнес фразу, которая быстро облетела мир. Он заявил журналистам: «Я всего лишь сопровождал Жаклин в Париж». Лучше сказать было невозможно, так как именно первая леди стала подлинной звездой во время пребывания четы Кеннеди во Франции. С самого начала тон задал президент Шарль де Голль. Он обратился к гостям в аэропорту Орли по-английски — редчайший для де Голля случай. По дороге к центру города многотысячная толпа приветствовала их криками: «Да здравствует Джеки!» Газеты опубликовали сотни фотографий супруги американского президента. Изящество ее манер, туалеты от Кассини, а также маленькие круглые шляпки без полей всем чрезвычайно нравились. На обеде в Елисейском дворце де Голль провел немало времени, беседуя с Джеки. Кеннеди в качестве почетных гостей были приглашены на ужин и балет в Версальский дворец. В ходе политических бесед с Дж. Ф. К. де Голль посоветовал ему «держаться твердо» на переговорах с Москвой по вопросу о Берлине. Он также настоятельно рекомендовал ему не ввязываться в рискованную авантюру в Индокитае.

Чета Кеннеди, генерал де Голль и его супруга Ивонна (справа от Дж. Ф.К.) перед зданием Елисейского дворца

Две первые дамы на встрече с журналистами в аэропорту Орли

Очаровательная Джеки пользовалась у парижан колоссальным успехом

На встрече в верхах Кеннеди испытал потрясение

Вена, 3 июня

Когда переговоры между Хрущевым и Кеннеди закончились, журналист из «Нью-Йорк таймс» Джеймс Рестон поинтересовался у президента о его впечатлении от встречи с хозяином Кремля. «Это был наихудший момент в моей жизни. Он меня просто сразил», – ответил Дж. Ф. К. И от генерала де Голля, и от своих советников он получил одно и то же предупреждение: его собеседник будет вести себя агрессивно, но пойдет на компромисс, если Кеннеди проявит твердость. Однако Дж. Ф. К. начал с того, что заявил Хрущеву о стремлении избежать ядерного конфликта с СССР. Соединенные Штаты и Советский Союз, сказал он, должны научиться жить так, чтобы их соперничество не угрожало безопасности друг друга. По мнению же Хрущева, Америка добивалась сохранения статус-кво, чтобы помешать освобождению угнетенных народов. Соединенные Штаты, полагал советский руководитель, намерены «возвести преграду на пути развития человеческого сознания». Нет, возразил Дж. Ф. К., мы просто хотим гарантировать мир. «Вы хотите подорвать влияние моей страны там, где оно традиционно существовало». Хрущев продолжал наступать, заявив, что, «когда идея овладевает массами, ее нельзя сковать цепями». Народы восстанут против «морального принуждения, угнетения и рабства». Когда Кеннеди попытался сказать, что он разделяет подобные убеждения, его собеседник ответил: «Тогда не обвиняйте Советский Союз». Этим трудным диалогом завершилась первая серия переговоров. Молодому президенту сложно было противостоять старому, закаленному марксисту. В ходе последующих встреч Дж. Ф. К. старался избегать идеологических споров и не выходить за рамки конкретных проблем. Два лидера пришли к соглашению о том, что Лаос должен получить статус независимого и нейтрального государства. Но по вопросу, вызывавшему наибольшее беспокойство, – о судьбе Берлина, за которой пристально следил весь мир, согласия достигнуто не было. Хрущев заявил, что намерен подписать мирный договор с Восточной Германией. Это означало бы, что город будет отрезан от Запада. Кеннеди не мог с этим согласиться. Он подчеркнул важность Берлина для американских интересов, добавив, что Соединенные Штаты дважды воевали в Европе и что Хрущев не может не знать, какое значение Берлину придает народ Америки. «Если вы хотите затеять войну, это ваше дело», – заявил Хрущев. «В таком случае, – ответил Кеннеди, – зима обещает быть очень холодной».

С самого начала переговоров между лидерами двух великих держав Хрущев перешел в наступление

Июнь. Эту милую Пушинку, дочь знаменитой Лайки, запущенной в космос, Никита Хрущев подарил супруге президента Кеннеди

5 июня. Поездка четы Кеннеди в Европу завершилась приемом у английской королевы Елизаветы II и герцога Эдинбургского

Берлин перерезан стеной надвое

Берлин, 19 августа

Возникший в Берлине кризис перерос в мировой. Вооруженные солдаты и полицейские стоят друг против друга. Обстановку значительно осложнило то, что за последние недели все больше немцев перебегают на Запад. Теряя из-за этого неконтролируемого перехода наиболее квалифицированные кадры, Москва и коммунистические власти ГДР решили перекрыть границу. В ночь на 13 августа в Восточный Берлин были переброшены армейские части, которые стали возводить на границе этого сектора заграждения. Жители Восточного Берлина могли отныне выезжать на Запад, лишь имея специальные разрешения. Из 80 пунктов межзональных переходов открытыми остались 12. А 15 августа проволочные заграждения заменили бетонными блоками. Фактически это положило начало строительству Берлинской стены. В ноте протеста, направленной СССР бывшими союзниками – Соединенными Штатами, Францией и Великобританией, подчеркивалось, что они рассматривают принятые меры как вопиющее и неприемлемое нарушение соглашения четырех держав по Берлину. Но Москва отклонила ноту. Тогда Париж и Лондон решили увеличить свое военное присутствие в расколотом городе. Со своей стороны Кеннеди направил в Берлин вице-президента Джонсона и генерала Клея, которого берлинцы считали героем. В 1948–1949 годах он сыграл важную роль в организации воздушного моста, по которому в голодающий город доставлялись продукты. Генерал Клей вступил в Западный Берлин во главе моторизованной колонны из 1500 человек. Местные жители встретили их как освободителей.

На свободу! Бегство восточногерманского полицейского в Западный Берлин

СССР возобновил ядерную гонку

Вашингтон, 2 ноября

После трехлетнего моратория на ядерные испытания и вопреки официальным обязательствам, принятым Никитой Хрущевым прошлым летом на встрече в верхах в Вене, Советский Союз возобновил серию испытаний водородной бомбы. В ответ президент Джон Кеннеди заявил, что Америка не собирается терять лидирующее положение в области ядерных вооружений и возобновит в следующем году ядерные испытания.

Кеннеди отправляет подкрепление в Сайгон

Вашингтон, 15 ноября

Президент намерен направить 200 американских военных советников во Вьетнам, где уже находится около 700 солдат США. Решение об этом Кеннеди принял после беседы с генералом Максуэллом Тейлором. Вернувшись из поездки с миссией в Сайгон, Тейлор сказал Дж. Ф. К., что Вьетнам вряд ли «можно спасти» без серьезного увеличения американского военного присутствия. Однако Джон Кеннеди опасается вовлекать в военную операцию значительный контингент войск.

Июнь. Король Константин, царственный почитатель Жаклин Кеннеди, запечатлел на пленку эпизоды ее пребывания в Греции

17 ноября. Впечатляющее падение. Но, к счастью, без серьезных последствий для Джеки, довольно опытной наездницы

Тур президента по Латинской Америке

Богота, 17 декабря
Сотни тысяч колумбийцев вышли на улицы столицы, чтобы приветствовать Джона Кеннеди. Вчера такой же прием ему оказали в Каракасе – том самом городе, где два года назад вице-президент Никсон был освистан толпой. Кеннеди посещает страны Южной Америки, чтобы подробней познакомить их с программой «Союз ради прогресса». Его план повышения уровня жизни в этом регионе был позитивно принят руководителями, с которыми он встречался в ходе поездки.

Макмиллан против ядерных испытаний

Бермуды, 22 декабря
Во время двухдневных переговоров между главой британского правительства и Джоном Кеннеди установились прекрасные отношения. Однако к просьбе президента разрешить проведение американских ядерных испытаний на одном из британских атоллов в Тихом океане Макмиллан отнесся весьма сдержанно, подчеркнув, что новая серия взрывов может подтолкнуть гонку вооружений. Тем не менее он заверил Дж. Ф. К., что полностью поддерживает его политику в отношении СССР.

Английский премьер-министр и американский президент беседовали о Берлине и о разоружении

И снова несчастье в семье Кеннеди

Отныне Джон Кеннеди становится главой семейного клана

Палм-Бич, 20 декабря
Человек, приложивший столько сил, чтобы сделать своего сына президентом, никогда уже не сможет стать ближайшим советником Джона Ф. Кеннеди. У 73-летнего Джозефа, отца президента, произошло кровоизлияние в мозг. Это случилось вчера утром во время игры в гольф с его племянницей Энн Гарган, вскоре после отъезда Дж. Ф. К. в Вашингтон. Молодая женщина отвела Джозефа в дом и уложила в постель, но врача вызывать не стала, решив, что он просто переутомился. Через несколько часов, увидев, что Джозефу не стало лучше, она отвезла его в больницу. Как только Джону сообщили о состоянии здоровья отца, он сел в президентский самолет и вылетел в Палм-Бич. Один за другим все члены семьи собрались у постели больного, который принял последнее причастие. Правда, сегодня утром врачи сказали Джону, что его отец не умрет, но останется почти полностью парализованным. Однако, прощаясь с Джоном, он сумел пожать ему руку.

Президент Кеннеди и пресса: манипулирование и сотрудничество

Палм-Бич, 31 декабря
Во время недавних рождественских каникул многие корреспонденты, аккредитованные в Белом доме, были приглашены к Кеннеди, чтобы вместе с президентом подвести итоги года. Такие неформальные встречи хорошо демонстрируют характер отношений Дж. Ф. К. с журналистами. Многих из них он считает своими друзьями и на приемах в Белом доме называет по имени. Некоторых Кеннеди регулярно приглашает в свой кабинет. В апреле прошлого года журнал «Лайф» даже утверждал, что Дж. Ф. К. – «самый доступный президент». Белый дом старается максимально облегчить работу журналистов, а когда газета публикует статью, которая нравится Дж. Ф. К., он звонит и благодарит автора. Подобные жесты помогли Кеннеди заручиться поддержкой средств массовой информации, которые обходят молчанием его последние любовные приключения. Конечно, между собой журналисты о них судачат, но воздерживаются писать в газетах об очередной молодой красавице, с улыбкой выходящей из апартаментов главы исполнительной власти.

Первый после Рузвельта президент XX века, имеющий добрые отношения с прессой

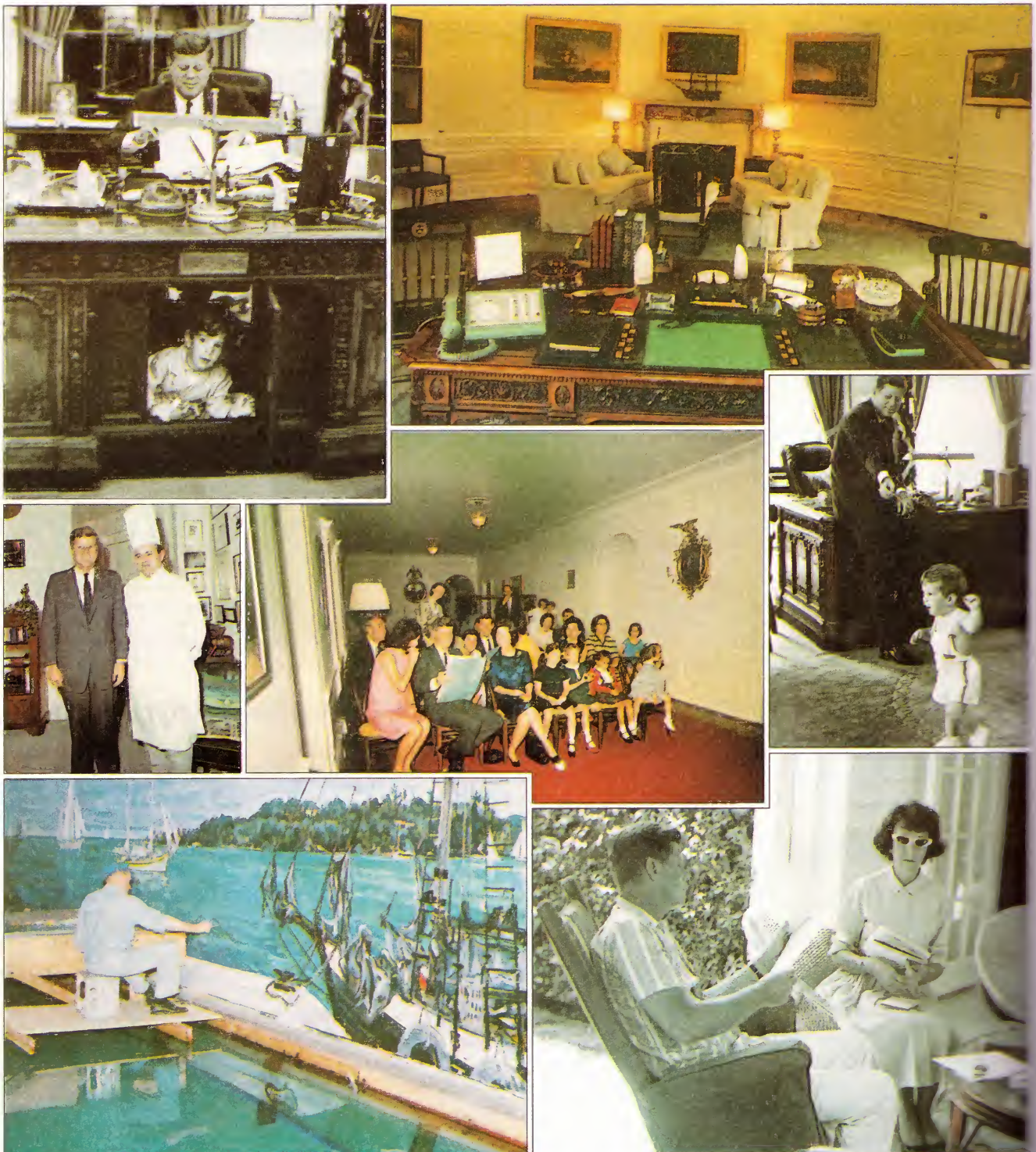

Джон-Джон обожает прятаться под письменным столом папы (вверху слева). Овальный кабинет, вид от кресла президента (вверху справа). Кеннеди и повар Белого дома (средний ряд слева). Классная комната для детей служащих Белого дома (в центре). Джон-Джон учится читать (средний ряд справа). Оформление бассейна (внизу слева). Кеннеди читает корреспонденцию, принесенную Эвелин Линкольн

Кэролайн интересуется государственными делами (вверху слева). Джеки и ведущий ТВ Чарлз Кэллонгвуд приглашают американцев посетить вместе с ними Белый дом в ходе телепередачи на каналах Си-би-эс и Эн-би-си (вверху справа). Показаны Восточный салон (в центре) и комната Авраама Линкольна (внизу слева). Первая леди играет со своими детьми (внизу справа, средний ряд слева и справа)

Уроки верховой езды для Кэролайн в Кэмп-Дэвиде (вверху слева). Дом Джона и Джеки в Глен-Оране (вверху справа). Дж. Ф. К. занимается парусным спортом со своим шурином, актером Питером Лоуфордом (в центре). Джон-Джон за рулем гоночной машины (средний ряд справа). Отдых на борту президентской яхты «Голубчик Фиц» (внизу слева). Дж. Ф. К. – шофер в поместье Хайаннис-порт (внизу справа)

Многочисленная семья: Джозеф, Дж. Ф. К., Тэд и Бобби с их женами и детьми (вверху слева). Жаклин на водных лыжах около яхты «Голубчик Фиц» (вверху справа). Президент у штурвала (средний ряд, слева). Летним вечером в Хайаннис-порте (средний ряд, справа). Джон-Джон в кабине вертолета (внизу слева). Поместье семьи Кеннеди на берегу Атлантического океана в Палм-Бич, штат Флорида (внизу справа)

1962

45 лет 46 лет

Вашингтон, 14 февраля
Показ по каналам Си-би-эс и Эн-би-си телевизионной передачи «Посещение Белого дома вместе с миссис Джон Ф. Кеннеди».

Калифорния, 23 марта
Выступив с речью в Калифорнийском университете в Беркли, где он высказался за сотрудничество с СССР в области космических исследований, Дж. Ф. К. провел вечер у эстрадного певца Бинга Кросби в Палм-Спрингс.

Гавана, 8 апреля
Военный трибунал приговорил кубинцев, участников вторжения в бухте Кочинос, к 30 годам тюрьмы.

Вашингтон, 14 апреля
Дж. Ф. К. аннулировал подписку Белого дома на «Нью-Йорк геральд трибьюн» за то, что газета критиковала его действия во время кризиса в металлургической промышленности.

Нью-Йорк, 7 мая
Теодор Уайт получил премию Пулитцера за книгу «Создание президента. 1960» – об избрании Дж.Ф.К. главой государства.

Вашингтон, 25 мая
В посланиях конгрессу Кеннеди выступает за строительство укрытий, которые стали бы «гарантией выживания» при выпадении радиоактивных осадков.

Вашингтон, 27 июня
Дж. Ф. К. заявляет, что он поддерживает вчерашнее решение Верховного суда, согласно которому чтение молитв в школе будет считаться нарушением Конституции. «Я полагаю, это напомнит американским семьям, что надо больше молиться дома», – сказал президент.

Вашингтон, 14 октября
Специальная группа («Кубинский проект») под председательством Бобби Кеннеди предлагает найти новые, более эффективные способы свержения режима Кастро.

Майами, 29 декабря
Джон и Джеки Кеннеди встретились с солдатами 2506-й бригады – участниками высадки в заливе Кочинос. Солдаты были освобождены в обмен на медицинскую и продовольственную помощь Кубе. Когда Дж. Ф. К. передали знамя бригады, он заявил: «Обещаю, что знамя будет возвращено вашей бригаде на территории свободной Кубы».

Увеличение помощи США режиму Дьема в Сайгоне

Сайгон, 28 февраля
Президентский дворец в Сайгоне подвергся нападению самолетов правительственных войск, сбросивших напалмовые бомбы. Самого президента Нго Динь Дьема во дворце не было. Этот налет стал продолжением попытки путча, предпринятой около года назад группой южновьетнамских военных для свержения тоталитарного, по их мнению, режима Дьема. Администрация Кеннеди заявила в Вашингтоне, что этот инцидент – акт единичный и что режим контролирует ситуацию. Брат Дж. Ф. К. Бобби только что вернулся из поездки в Азию. Десять дней назад во время остановки в Сайгоне Бобби говорил, что «единственным выходом из конфликта в Южном Вьетнаме является наша победа в войне. Мы будем здесь оставаться до победы, и мы победим». Как следствие, США продолжают наращивать свое военное присутствие в этом регионе. В январе президент предложил программу экономической поддержки президента Дьема. Вашингтон начал поставлять в Сайгон дефолианты и напалм и готовится направить туда боевые части.

Бобби рассказывает Дж. Ф. К. и Джонсону о своей поездке в Азию

Объявление запрета на торговлю с Кубой

Вашингтон, 4 февраля
Вчера президент объявил о запрете на любой вид торговли с Кубой, лишая режим Кастро 35 млн долларов годового дохода. В Белом доме считают, что эмбарго помешает Кастро дестабилизировать обстановку в других странах Карибского бассейна. Сегодня утром в телевизионном выступлении кубинский руководитель крайне резко критиковал введенное Вашингтоном эмбарго. По его словам, речь идет просто-напросто об «экономической агрессии», совершаемой «циничным человеком». Фидель призвал кубинцев утроить промышленное производство, чтобы преодолеть «блокаду», навязанную Соединенными Штатами. Проявив волю, сказал Кастро, мы сделаем наш остров процветающим и «посмеемся над отчаянием всех империалистов». Эмбарго ущемляет и американские интересы, особенно табачное производство во Флориде, зависящее от поставок табака с Кубы.

Встреча с демонстрантами-пацифистами

Вашингтон, 16 февраля
Несмотря на ледяной холод, сотни студентов собрались сегодня у Белого дома на демонстрацию в защиту мира. Организовали демонстрацию гарвардские студенты, но для участия в ней прибыли молодые люди со всей страны. Президент попросил принести им горячий кофе и пригласил представителей встретиться с его советниками. Один из советников сказал, что молодые пацифисты олицетворяют «позитивные перемены на фоне сторонников «холодной войны». Демонстранты требуют, в частности, немедленного прекращения США и Советским Союзом ядерных испытаний в атмосфере.

18 января. Чета Кеннеди пригласила на ужин в Белый дом великого русского композитора Игоря Стравинского с супругой

Джон Гленн совершил полет вокруг Земли

Президент Кеннеди приехал на мыс Канаверал, чтобы поздравить астронавта

Мыс Канаверал, 23 февраля
Президент Джон Кеннеди вручил медаль Джону Гленну, первому американскому астронавту, облетевшему Землю, и выразил восхищение мужеством и «необычайными способностями» бывшего летчика-истребителя. Три дня назад миллионы американских телезрителей в прямой трансляции наблюдали запуск космического корабля «Меркурий». Пролетая над Австралией, астронавт сообщил в Космический центр, что видит миллионы огоньков. Ему ответили, что это жители города Перт в знак приветствия зажгли множество лампочек. На третьем витке сотрудники Центра на мысе Канаверал заметили, что защитная оболочка отделилась от корпуса корабля. К счастью, Джон Гленн сумел включить тормозные двигатели и успешно приводнился в Атлантическом океане, недалеко от Бермудских островов. Гленна подобрал американский эсминец «Ноа».

Шеф ФБР предупреждает Кеннеди

Дж. Эдгар Гувер весьма озабочен связью Дж. Ф. К. с Джудит Кэмпбелл

Вашингтон, 22 марта
Эдгар Гувер внимательно следит за личной жизнью Дж. Ф. К. с тех самых пор, как он встречался с женщиной, подозреваемой в связях с нацистами. Гувер сообщил президенту, что знает все о его особых отношениях с Джудит Кэмпбелл. Глава ФБР показал Кеннеди документ, представляющий собой перечень всех звонков, проходивших через секретаря президента Эвелин Линкольн. Агенты ФБР следят за Джуди уже четыре месяца. Гувер передал также президенту слова его друга Фрэнка Синатры: «Кэмпбелл – это девочка, посещающая Дж. Ф. К. регулярно». Гувер знает, что ЦРУ завербовало для убийства Кастро главаря чикагского уголовного мира Сэма Джанкану и Джонни Росселини из Лос-Анджелеса. Оба они – приятели Джуди. По совету Бобби Дж. Ф. К. отменил предусмотренную на завтра поездку к Синатре в Калифорнию.

Посол Гэлбрейт представляет Джеки премьер-министру Индии

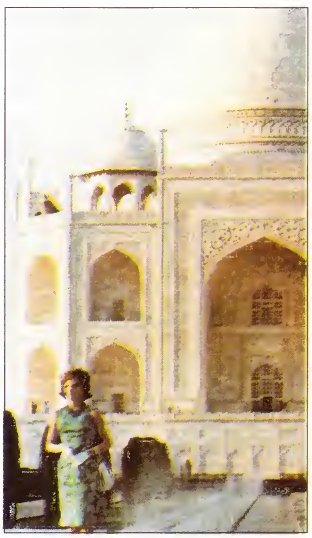

Агра: Жаклин у стен знаменитого мавзолея Тадж-Махал

Джеки на Востоке

Пакистан, 26 марта
Посетив с недельным визитом Индию и Пакистан, супруга Кеннеди вылетела в Лондон. Это первая поездка Джеки за границу, которую она совершила без мужа. В Нью-Дели, где Джеки встретилась с премьер-министром и министром иностранных дел Индии Джавахарлалом Неру, на улицах собралась огромная толпа, приветствовавшая ее криками «Джеки ки джай, Америки рани!» (Да здравствует Джеки, королева Америки!). Когда супруга американского президента направлялась в бедные кварталы столицы, дорогу перед ней усыпали цветами.

Дж. Ф. К. одержал верх над лидерами сталелитейной промышленности

Вашингтон, 13 апреля

Руководители компании «Ю. С. Стил» не сумели преодолеть решимость Джона Кеннеди. После того как президент обвинил их в безответственности, им пришлось отказаться от повышения цен на сталь, объявленного 10 апреля. Кеннеди назвал это повышение постыдным – оно произошло вскоре после того, как он уговорил профсоюзы умерить свои требования в отношении зарплаты. Президент заявил, что не допустит, чтобы кучка людей демонстрировала подобное презрение к американскому народу. Семь компаний последовали вначале примеру «Ю. С. Стил», но затем пересмотрели свое решение. Эл Гор из Теннеси предложил принять новые законы, облегчающие пресечение преступных действий монополий. Но, как и можно было ожидать, мнения в конгрессе разделились. По словам лидера республиканцев Эверета Дирксена, президент искал причину роста инфляции в плохом руководстве предприятиями. В частной беседе Кеннеди сказал: «Мой отец всегда говорил, что бизнесмены –подлецы, но до сих пор я этому не верил».

Джон Ф. Кеннеди на сталелитейном заводе в Пенсильвании

Новая паника на Уолл-стрит

Нью-Йорк, 29 мая

Вчера на бирже зарегистрировано рекордное падение индекса Доу Джонса — на 35 пунктов. Некоторые эксперты ставят под вопрос экономическую политику Дж.Ф.К. По их мнению, правительство недостаточно поддерживает промышленность. Дж.Ф.К. спросил у своих советников, что следует предпринять, чтобы восстановить доверие рынка и оживить экономику. Ему предложили, в частности, немедленно уменьшить налоговое бремя и выступить с телеобращением к взволнованным американцам. Но Дж.Ф.К. решил подождать. То, что произошло вчера, сказал он, еще не конец света. В целом экономика страны вполне здорова.

Она поет: «С днем рождения, господин президент!»

Мэдисон-сквер-гарден, 19 мая

Когда явно захмелевшая звезда запела, обращаясь к президенту: «С днем рождения!», присутствующие заревели от восторга. Одетая в платье, настолько облегающее, что возникал вопрос, как ей удавалось дышать, Мэрилин Монро, как всегда, была очаровательна и соблазнительна. Сидевший в первом ряду Дж. Ф. К. сказал в ответ на музыкальное поздравление: «После того как мне оказана такая честь, я могу покинуть политику». Праздничный вечер был организован демократической партией за десять дней до дня рождения Джона. Джеки на вечере не присутствовала – она уехала с Кэролайн в Вирджинию кататься на лошади. Билеты стоили по 1000 долларов каждый. Сбор от концерта пошел в пользу партии, которая пригласила для выступления таких звезд, как Элла Фицджералд, Мария Каллас, Гарри Белафонте и Джек Бенни. К концу вечера Мэрилин почувствовала себя дурно, и пришлось ножницами разрезать платье, стоившее 12 тыс. долларов. Позже Кеннеди и Мэрилин поехали на праздник к Артуру Криму, хозяину компании «Юнайтед артистс». Прибыв, Дж. Ф. К. и кинозвезда надолго уединились в комнате Крима. Когда Мэрилин вновь появилась, Бобби Кеннеди постарался увлечь ее беседой, за что получил выговор от своей супруги Этель. Уже всем известно, что Джон – любовник Мэрилин. Богиня киноэкрана прожила нелегкую жизнь. У нее было тяжелое детство, с ней плохо обращались. Чтобы вырваться из своей среды, она вышла замуж в 16 лет. Мэрилин разошлась с третьим мужем, известным драматургом Артуром Миллером. Впоследствии лечилась от тяжелой депрессии в психиатрической клинике Калифорнии.

Все чаще поговаривают о любовной связи белокурой кинозвезды и Дж. Ф. К.

Соглашение по Лаосу

Женева, 23 июля

Представители 14 государств – участников конференции по Лаосу пришли к соглашению о будущем этой маленькой страны, раздираемой конфликтами. Они подписали договор, подтверждающий нейтральный статус Лаоса. Премьер-министром станет не примыкающий ни к одной группировке Суванна Фума.

9 апреля. Вбрасывание мяча на открытии бейсбольного сезона

[illegible] Джону и Джеки в Мексике

[illegible] государственного визита в поддержку плана «Союз ради прогресса»

[illegible], 1 июля

[illegible] своего пребывания в Мексике президент Джон Кеннеди возложил венок на мавзолей героев революции. Он сказал, что эта великая революция не будет завершена до тех пор, пока «каждый ребенок не станет есть досыта, каждый студент не получит возможность учиться, каждый человек, желающий трудиться, не найдет себе работу, а каждая семья не будет иметь жилье». Как и во время предыдущих визитов в Латинскую Америку, президент и Жаклин встретили горячий прием. Их приветствовали миллионы мексиканцев.

Дж. Ф. К. – сторонник снижения налогов

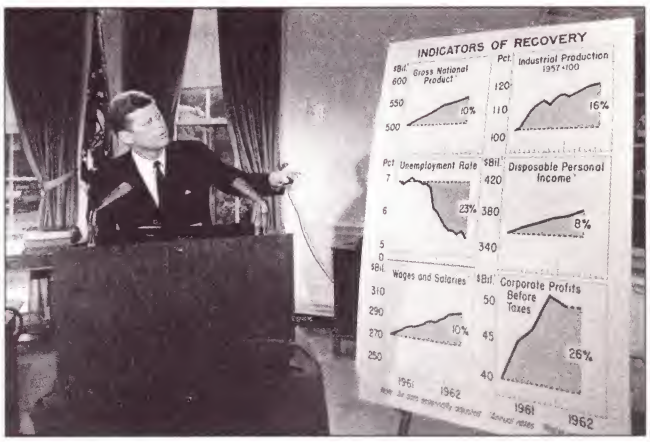

Президент обещает американцам в будущем году снизить налоги

Вашингтон, 13 августа

Джон Ф. Кеннеди не является специалистом в экономике. Чтобы помочь президенту, руководитель Совета экономических экспертов Уолтер Хеллер подсказал ему, что наилучший способ запомнить разницу между кредитно-денежной (монетарной) и финансовой политикой – это не забывать, что слова «монетарный» и «Мартин», имя главы Федеральной резервной службы, начинаются на одну и ту же букву. Несмотря на теоретические трудности, Дж. Ф. К. объявил о решении способствовать развитию экономики путем снижения налогов, предусмотренного на 1963 год.

Трагическая судьба Мэрилин Монро

Лос-Анджелес, 5 августа

Америка потрясена. Прекрасная Мэрилин Монро скончалась в возрасте 36 лет, приняв чрезмерную дозу снотворного. Последнее время она находилась в угнетенном состоянии и, похоже, покончила жизнь самоубийством. Вчера вместе со своим шурином Питером Лоуфордом к Мэрилин приезжал брат президента. После того как Бобби сказал, что впредь ни он, ни Джон не будут отвечать на ее звонки, между ними произошла ужасная ссора. Вечером Мэрилин звонила своему психиатру, затем в Белый дом и Лоуфорду. Она говорила, что приняла слишком большую дозу нембутала. «Скорая помощь» прибыла слишком поздно. Актриса, которая получала по 5 тыс. любовных писем в неделю, лежала бездыханная на своей большой кровати.

Президент направляет армейские части на юг страны

Миссисипи, 1 октября

Джеймс А. Мередит, 29 лет, бывший сержант ВВС США, под охраной полиции пересек университетский городок, превращенный в настоящее поле битвы. Он стал первым чернокожим студентом, поступившим в университет штата Миссисипи. Накануне беснующаяся толпа собралась у входа, чтобы помешать молодому человеку записаться в это учебное заведение. Федеральным войскам удалось усмирить волнения с помощью слезоточивого газа. Погибли два человека: студент Рей Гунтер и французский журналист Поль Гишар. Более двухсот возмутителей спокойствия задержаны. Этой ночью, когда стычки еще продолжались, президент и его брат Бобби руководили операцией из Белого дома. Губернатор Миссисипи Росс Барнет, который клялся, что скорее сядет в тюрьму, чем допустит свободную интеграцию негров в общество белых, в городке не появился. Незадолго до этого братья Кеннеди вели с ним телефонные переговоры. Вчера вечером президент выступил по телевидению. Он, в частности, сказал: «Американский народ имеет полное право... не соглашаться с законом, но он не имеет права не подчиняться ему». Что касается Мередита, то теперь он надеется продолжить учебу без помех.

Федеральные войска вступают в университетский городок

Ракетный кризис на Кубе: ядерной

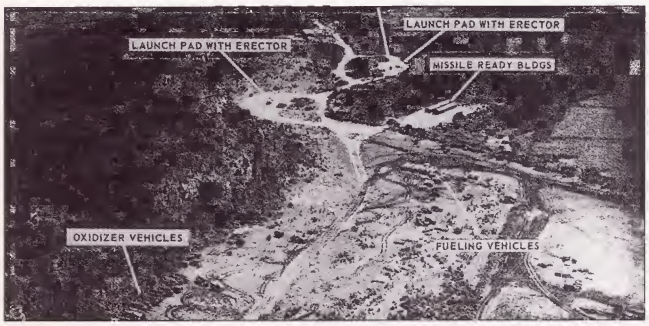

На этом снимке видны места расположения советских ракетных установок. По мнению Пентагона, фотографии документально подтверждают, что Советский Союз превратил Кубу в базу для запуска ракет, которая находится в 150 км от побережья США

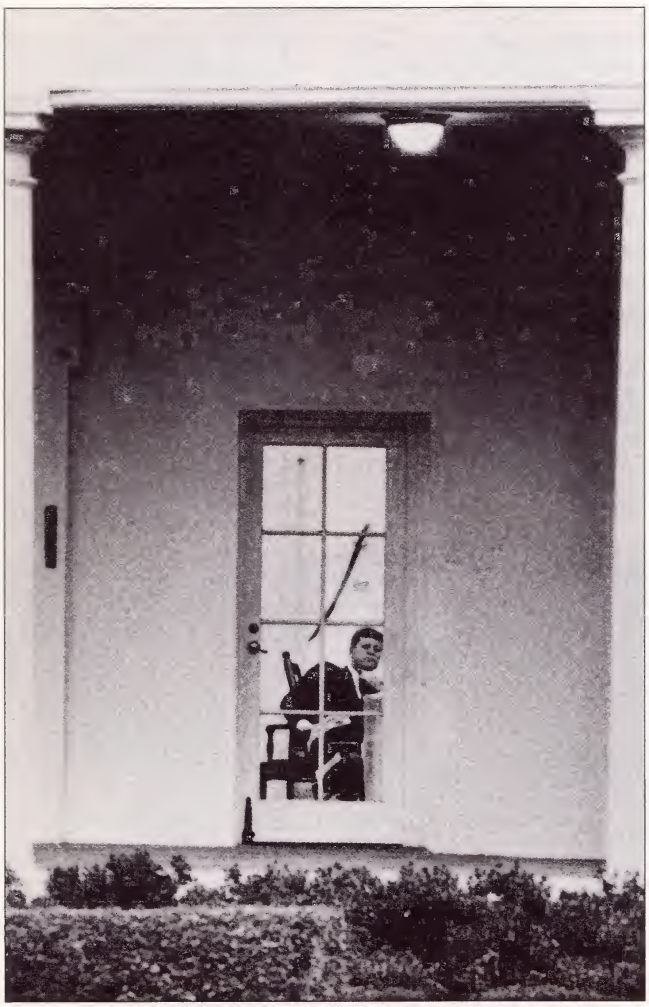

Никогда ответственность, возложенная на Кеннеди, не была так велика

Вашингтон, 28 октября

Мир пережил драматическую неделю: семь дней международной напряженности едва не привели Соединенные Штаты и Советский Союз к ядерной войне. Столкнувшись с твердой решимостью американского президента, советский лидер Никита Хрущев в конце концов пошел на уступки и согласился вывезти с Кубы ракеты, которые, по данным Пентагона, могли бы за 17 минут уничтожить американскую оборонительную систему. Это решение Хрущев принял после того, как Кеннеди пообещал не вторгаться на Кубу...

Первую информацию о прибытии на остров советских кораблей с военными специалистами и тяжелой техникой американские руководители получили в августе. 31-го числа «Нью-Йорк дейли ньюс» сообщила на первой полосе, что «на Кубе находятся 18 тыс. русских солдат». В тот же день Дж. Ф. К. увидел первые фотоснимки, сделанные самолетами-шпионами. Эти снимки говорили о том, что на острове сооружаются большие пусковые установки для ракет «земля—воздух». Ракеты этого типа не в состоянии достичь территории США, но способны сбивать самолеты У-2, которые остаются для США единственным эффективным средством наблюдения за Кубой. Многие сенаторы-республиканцы предложили захватить Кубу, чтобы уничтожить пусковые установки. Сенаторы утверждали, что на острове есть и ракеты «земля—земля» дальнего радиуса действия, способные нести ядерный заряд. 4 сентября Дж. Ф. К. распространил заявление, в котором подтвердил наличие на острове ракет «земля—воздух», но подчеркнул при этом, что они не являются ракетами наступательного типа.

16 октября Кеннеди увидел фотоснимки, которые свидетельствовали о том, что в южной части Сьерра-дель-Розарио советские специалисты занимались монтажом установок для запуска ракет среднего радиуса действия. Речь шла об изолированном месте на западе Кубы, примерно в 500 км от Майами. В самом начале сентября президент Джон Кеннеди еще мог совершенно искренне утверждать, что отсутствуют какие-либо вещественные доказательства наличия на Кубе советских наступательных ракет. Отныне это было уже не так, но он решил не обнародовать новые данные до тех пор, пока не изучит различные варианты выхода из положения. Постепенно Дж. Ф. К. и его советники отказались от некоторых вариантов решения проблемы. Среди них были: налеты авиации для уничтожения ракетных установок; захват Кубы и свержение Кастро; наконец, установление морской блокады с целью воспрепятствовать доставке ракет на остров. Многие советники, в частности начальники штабов, выступали за налеты авиации. Но Роберт Кеннеди предупредил, что подобные действия могут вызвать резкую реакцию советской стороны, вплоть до вторжения в Западный Берлин. Зато, сказал Бобби, установление вокруг Кубы «карантина», а не «блокады», которая на языке международного права означает войну, имеет то преимущество, что позволит Кремлю отступить, не потеряв лица. В конечном итоге выбрали именно этот вариант. В районе острова Вьекес у Пуэрто-Рико начались крупномасштабные маневры американского флота и морской пехоты. Дж. Ф. К. понимал, что наступил решающий момент, дальше скрывать правду и молчать было невозможно. В ближайшее время он должен обратиться к американскому народу и объяснить ситуацию. Он должен сказать ему, что мир еще никогда не был так близок к столкновению между СССР и США, столкновение, которое может привести к ядерной войне. Вот рассказ о днях, пережитых Кеннеди, о днях, когда весь мир, затаив дыхание, следил за развитием событий.

войны едва удалось избежать

Понедельник, 22 октября. Кеннеди чрезвычайно решительно заявляет президент Кеннеди заявил, что Советский Союз нарушил свои обещания, обманул Соединенные Штаты [illegible] размещать на Кубе ракетные базы. «За последнюю неделю мы получили неопровержимые доказательства того, что на этом острове-тюрьме строится ряд установок для наступательных ракет. Их цель – создание второй ядерной силы, направленной против стран Западного полушария». Президент добавил, что Соединенные Штаты должны немедленно ввести по периметру к Кубе воздушный и морской «карантин». Кеннеди потребовал вывода наступательного оружия с Кубы и угрожал ответным ударом по СССР в случае обстрела ракетами с острова. Дж. Ф. К. приказал военным руководителям нацелить на Кубу американские ядерные ракеты, а кроме того, начать с 10 октября обратный отсчет времени для осуществления тайной операции «Скаббард» («Оковы»), предусматривающей американское вторжение на Кубу в случае провала блокады острова.

Вторник, 23 октября. Советский лидер осудил решение установить блокаду и обвинил Кеннеди в том, что он поставил под угрозу всеобщий мир. Блокада должна быть введена в среду, в 10 часов утра по вашингтонскому времени.

Среда, 24 октября. С началом блокады Кеннеди получил информацию о том, что советские специалисты спешат как можно скорее завершить подготовку ракетных баз. На заседании в Белом доме кризисной группы сообщили о том, что некоторые советские корабли, направляющиеся к острову, похоже, замедлили ход. Президент Кеннеди заявил: «Я думаю, что они уступили».

Четверг, 25 октября. Кеннеди раздражен статьей в «Вашингтон пост», автор которой выступил за демонтаж ракетных установок США в Турции в обмен на вывод советских ракет с Кубы. Нельзя сказать, что Кеннеди не думал о подобной сделке. Просто он посчитал статью преждевременной. Но Москва ее расценила как официальное предложение. Американский представитель в ООН Стивенсон спросил своего советского коллегу Валериана Зорина: «Скажите, вы отрицаете, что Советский Союз установил ракеты на Кубе? Да или нет? Не дожидайтесь перевода вопроса. Да или нет?»

Пятница, 26 октября. Два американских военных корабля «Пирс» и «Джозеф П. Кеннеди-младший» провели досмотр советского танкера – первого из судов, остановленных с начала блокады. Другие советские корабли стали поворачивать обратно.

Суббота, 27 октября. Дж. Ф. К. и кризисная группа изучают новое послание Хрущева. «Вы угрожаете нам, – пишет советский лидер. – Вы в самом деле верите, что Куба может напасть на Соединенные Штаты? На подобное могли бы пойти только безумные самоубийцы, готовые уничтожить мир и умереть». Советский лидер «номер один» сделал такое предложение: вывод ракет в обмен на снятие блокады и обещание не нападать на Кубу. Вскоре в заявлении по московскому радио Хрущев выдвинул дополнительное условие, потребовав вывести американские ракеты из Турции. В 19 часов 30 минут Роберт Кеннеди передал послу СССР в США Анатолию Добрынину ответ Дж. Ф. К. на письмо советского руководителя. Бобби сказал Добрынину, что вопрос о ракетах в Турции будет решен позднее, в рабочем порядке.

Воскресенье, 28 октября. В 9 часов (18 часов по московскому времени) из столицы СССР по радио было распространено содержание последних посланий, которыми обменялись Хрущев и президент Джон Кеннеди. Сообщалось, что советский лидер «дал указание демонтировать ракеты, считающиеся наступательными, и подготовить их к вывозу в СССР». Мир вздохнул с облегчением. Ядерной войны не будет.

Кубинский руководитель получил полную поддержку Хрущева

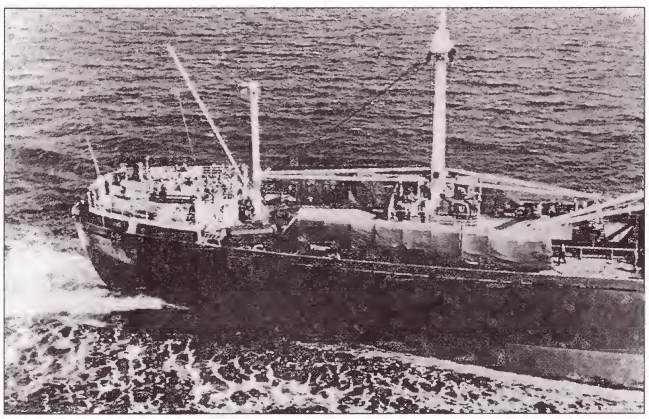

Советский корабль, направляющийся в район Карибского моря

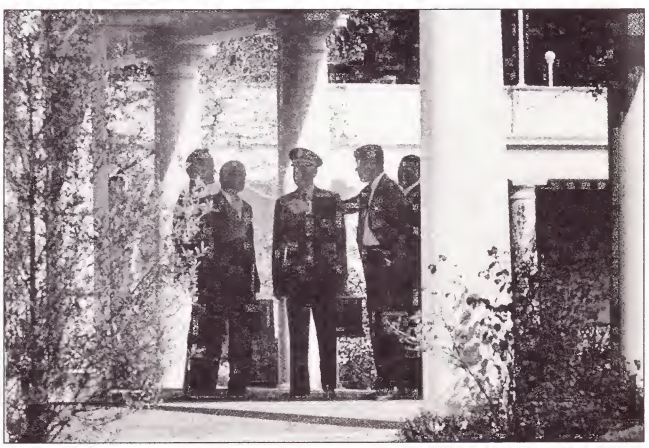

Советники постоянно докладывают Дж. Ф. К. о развитии ситуации

Тэд Кеннеди – сенатор из Бостона

Бостон, 6 ноября
Джон Кеннеди пришел на один из избирательных участков, чтобы проголосовать за своего брата Тэда – Эдварда Мура, последнего из детей Джозефа, баллотировавшегося в сенат. Место, которое Тэд рассчитывает завоевать, ранее занимал Дж. Ф. К. С тех пор как в 1960 году Джон покинул верхнюю палату конгресса, оно принадлежало старому университетскому приятелю Джона — Бену Смиту. Сегодня вечером, когда были объявлены результаты голосования, Тэд узнал, что он победил Джорджа Лоджа, сына Генри Кэбота Лоджа, над которым Дж. Ф. К. одержал верх в 1952 году. Вначале Джон и Бобби были против решения брата выдвинуть свою кандидатуру, но Джозеф опять настоял на своем, сказав: «Вы, ребята, получили все, что хотели, и вам все помогали. Теперь очередь Тэда». Старый Джо радовался тому, что еще один сын увлекся политикой, но сам уже был не в силах активно участвовать в организации избирательной кампании. Тэд пользовался советами старших братьев, а также официальной поддержкой Белого дома, в частности автора президентских речей – Теодора Соренсена. Он вел активную кампанию на всей территории штата Массачусетс.

Юный Тэд Кеннеди займет кресло, принадлежавшее Дж. Ф. К. с 1953 по 1960 год

Президент Кеннеди подписывает декрет

Вашингтон, 20 ноября
Джон Кеннеди наконец сдержал обещание, данное во время избирательной кампании, — обещание запретить расовую дискриминацию в секторе жилья, принадлежащего федеральным властям. Подписав декрет, президент обязал правительство принять соответствующие меры. Мартин Лютер Кинг подверг решение критике, заявив, что «этого слишком мало и это слишком поздно». И он прав, поскольку декрет затронет лишь 20 процентов новых квартир и менее 30 существующих. Больше того, сообщение о подписании декрета прошло почти незамеченным: оно было сделано в ходе пресс-конференции, на которой Кеннеди заявил, что «все известные базы наступательных ракет на Кубе ликвидированы». Эта новость, естественно, заслонила собой все остальные. Со времени прихода к власти Дж. Ф. К. пришлось дважды столкнуться с расовым кризисом: делом «Рыцарей свободы» и не столь давней историей поступления Джеймса Мередита в университет штата Миссисипи. За исключением этих двух случаев Белый дом, похоже, проводил в расовом вопросе осторожную политику, явно не желая обострять напряженность на Юге.

25 сентября. Президентская чета выходит из Вашингтонского Национального театра, где присутствовала на представлении популярной музыкальной комедии «Мистер Президент»

10 ноября. Джон Кеннеди совершил первый полет на новом [illegible] самолете. Это роскошный, с четырьмя двигателями «Бо[illegible]», рассчитанный на 57 пассажиров

Америка не забудет Элеонору Рузвельт

Президенты – Трумэн, Эйзенхауэр и Кеннеди на траурной церемонии

Нью-Йорк, 10 ноября

Два человека, сменившие друг за другом Франклина Д. Рузвельта на посту президента, встретились сегодня в штате Нью-Йорк по случаю похорон его вдовы. Элеонора Рузвельт скончалась три дня назад в возрасте 78 лет. Она много сделала для того, чтобы изменить представление о первой леди страны: принимала участие в разработке социальных реформ, была активным членом демократической партии. И хотя вначале поддерживала более либеральных кандидатов, таких, как Эдлай Стивенсон и Хэмфри, впоследствии оказала содействие Джону Кеннеди.

29 ноября. Известные мастера кино и эстрады Джуди Гарланд, Кэрол Барнетт и Дэнни Кей (справа) в Овальном кабинете, где состоялась их встреча с Джоном Кеннеди. Он произнес речь, в которой подчеркнул, что искусство – «самый большой демократ. Оно пробуждает созидательные силы и творческий гений во всех слоях общества»

Телебеседа с Джоном Кеннеди

Палм-Бич, 17 декабря

Миллионы американцев следили за телевизионной передачей, которая называлась «Два года спустя: беседа с президентом». Записанная вчера утром, она представляла собой оживленный разговор Дж. Ф. К. с тремя журналистами. Сидя в своем знаменитом кресле-качалке, Кеннеди полтора часа рассказывал о своем опыте двухгодичного пребывания у власти. В спокойной и непринужденной манере он откровенно отвечал на вопросы, которые ему задавали корреспонденты. «Я могу признаться, что проблемы оказались более сложными, чем я думал», – заявил он. И добавил, что ответственность, лежащая на Соединенных Штатах, намного тяжелее, чем он мог себе представить, а его способности находить благоприятное решение проблем – более ограниченны.

Договоренность о «Поларисах» достигнута

Нассау, 21 декабря

Гарольд Макмиллан и Джон Кеннеди пришли к соглашению, которое подтверждает «особые отношения» между двумя странами. Это соглашение предусматривает продажу Великобритании американских ракет «Поларис». Снабженные британскими ядерными боеголовками, они будут установлены на подводных лодках Королевского флота. «Поларисы» должны заменить ракеты «Скайболт», отказ от поставки которых едва не стоил правительству Макмиллана отставки. Еще в 1960 году Дуайт Эйзенхауэр пообещал продать «Скайболты» Великобритании, которая не имела носителей ядерных боеголовок. Но мало-помалу стало ясно, что это дорогостоящее предприятие не будет осуществлено. В ноябре Роберт Макнамара информировал Лондон о том, что американцы отказываются от проекта. Британский премьер-министр считал ракетную программу ключевым элементом в отношениях между Вашингтоном и Лондоном, поэтому любой ценой добивался поставки «Поларисов». Сначала он отверг предложение Кеннеди построить ракеты для английской армии при условии, что Лондон возьмет на себя половину расходов. Старый государственный деятель, умеющий проявлять твердость, настаивал: либо «Поларисы», либо ничего. В конечном итоге Джон Кеннеди уступил, оговорив при этом, что ракеты будут находиться под контролем НАТО.

На Багамских островах состоялась англо-американская встреча в верхах

1963

46 лет 47 лет

Вашингтон, январь
Большую популярность приобрели рестораны «Бистро» и «Жокей-клуб», где готовят французские блюда, «которые любит Джеки».

Даллас, 18 марта
Алек Хайделл (вымышленное имя Ли Харви Освальда) покупает по почте винтовку «Манлихер-Каркано» за 19,95 доллара.

Вашингтон, 9 апреля
Дж. Ф. К. присваивает звание почетного гражданина Соединенных Штатов сэру Уинстону Черчиллю.

Вашингтон, 20 апреля
Кеннеди поручает начальникам штабов подготовить планы военного вторжения на территорию Северного Вьетнама.

Нью-Йорк, 22 июня
Мартин Лютер Кинг, Малкольм Икс и чернокожий писатель Джеймс Болдуин в выступлении по телевидению критикуют политику Кеннеди.

Ватикан, 2 июля
Джон Кеннеди получил аудиенцию у папы Павла VI.

Новый Орлеан, 12 августа
После трехдневного ареста за нападение на участников демонстрации против Кастро освобожден Ли Харви Освальд.

Миссисипи, 18 августа
Джеймс Мередит стал первым негром, окончившим университет этого штата.

Техас, 15 сентября
Только в этом штате за последние два года зарегистрировано 34 достаточно серьезных случая угроз расправиться с президентом.

Даллас, 2 октября
Возвращение Освальда, которому во время пребывания в Москве не удалось получить визу для поездки на Кубу.

Греция, 4 октября
Джеки и ее сестра Ли уходят в трехнедельное плавание на яхте богатого судовладельца Аристотеля Онассиса.

Даллас, 16 октября
Ли Харви Освальд устроился посыльным на склад учебников Техаса.

Арлингтон, 4 декабря
Прах двух детей Джона и Джеки – Патрика Бувье и девочки, родившейся мертвой в 1961 году, похоронен рядом с могилой Дж. Ф. К.

Вашингтон, 6 декабря
Джеки навсегда покидает Белый дом.

Дж. Ф. К. намерен сократить налоги

Вашингтон, 14 января
В своем третьем докладе «О положении страны», сделанном сегодня в конгрессе, Джон Кеннеди, который уже начал готовиться к очередным президентским выборам, представил свой план стимулирования экономики США. Рывок в этом направлении, сказал Дж. Ф. К., может быть обеспечен за счет резкого сокращения налогов на 13,5 млрд долларов. Названная сумма составляет около 15 процентов доходов государства, получаемых от налогов. Это означает, что семья из четырех человек, имеющая годовой доход 3000 долларов, будет платить налог не в 60, а в 42 доллара, а такая же семья с доходом 10 000 долларов — не 1375 долларов, а только 304, объяснил президент. Он добавил также, что его цель — довести ежегодные темпы экономического роста до 4 процентов и снизить безработицу с 5,8 до 4 процентов. Предложенный план был встречен с одобрением.

Президент предлагает план развития экономики и сокращения безрабо

Де Голль отклоняет предложение американцев

Париж, 14 января
Глава французского государства в очередной раз вызвал раздражение англосаксов. Отклонив американское предложение поставить «Поларисы» Франции, Шарль де Голль посеял растерянность в Вашингтоне и Лондоне. Он высказался также против вступления Соединенного Королевства в ЕЭС. Де Голль напомнил об опасности поглощения Европейского сообщества «колоссальным атлантическим сообществом, находящимся в зависимости от американцев и под их руководством». Он подчеркнул также, что Франция придерживается линии на сохранение независимости своих оборонительных средств. Это заявление нанесло удар по планам Джона Кеннеди быстро создать многонациональные ядерные силы под американским контролем. Дж. Ф. К. хотел, чтобы стержнем этих сил стала система ракет «Поларис».

Кеннеди присутствует при запуске ракеты «Поларис» с подводной лодки

Чернокожие лидеры критикуют расовую политику Кеннеди

Супруги Кеннеди и Джонсон на встрече с членами негритянской общины

Вашингтон, 12 февраля
В этом году отмечается столетие отмены рабства. И президент символично избрал годовщину дня рождения Авраама Линкольна поводом для встречи в Белом доме с руководителями негритянской общины. Официальные лица попросили приглашенных, среди которых были два актера – Дик Грегори и Сэмми Дэвис-младший, никому не рассказывать об их визите. Появление Сэмми Дэвиса вызвало замешательство, поскольку он пришел не один, а со своей женой, норвежкой Май Бритт. Президент Кеннеди даже не хотел, чтобы его фотографировали вместе с гостями. На встрече не присутствовал Мартин Лютер Кинг, так как он в это время находился на Ямайке. Многие из приглашенных воспользовались случаем и выразили сожаление, что администрация президента прилагает недостаточно усилий к решению проблемы расовой дискриминации. Кеннеди подверг критике Комитет по гражданским правам, отметивший в своем докладе, что за последние годы судьба чернокожего населения не улучшилась.

Последние советские ракеты вывезены с острова Куба

Москва, 27 февраля
Кремль подтвердил, что последние ядерные ракеты, установленные на Кубе, покинули остров. Но, добавило советское правительство, 10 000 советских солдат останутся на Кубе. Присутствие этих войск беспокоит Вашингтон. В начале месяца министр обороны Роберт Макнамара объявил, что СССР вывел с Кубы наступательное оружие, как и обещал прошлой осенью Хрущев. Однако шеф Пентагона счел нужным подчеркнуть, что администрация Джона Кеннеди «не потерпит, чтобы Куба стала базой, откуда будут экспортироваться агрессия и подрывная деятельность». Раздраженный этими высказываниями, Кремль ответил, что в случае нападения Соединенных Штатов на Кубу СССР придет на помощь Кастро, даже если это закончится войной с Америкой.

Хоффа обвиняет Роберта Кеннеди

Хоффа и Бобби ненавидят друг друга

Вашингтон, 13 февраля
Всемогущий хозяин профсоюза водителей грузовиков Джимми Хоффа очень встревожен: молодой Бобби Кеннеди не жалеет сил, чтобы уличить его в коррупции. Хоффа обвиняет Бобби в «вендетте» и даже пригрозил «раз и навсегда покончить с этим мелким негодяем Кеннеди». Однако ничто, казалось бы, не может помешать младшему брату президента вести расследование сомнительных дел профсоюзного лидера. ФБР перехватило разговор, в котором Хоффа рассуждал о том, каким способом убить Бобби.

8 января. Линдон Джонсон, супруги Кеннеди, а также французский министр культуры писатель Андре Мальро на открытии выставки, организованной в Национальной художественной галерее в Вашингтоне

23 февраля. В Америке вошли в моду длительные прогулки пешком. Кеннеди, его шурин, князь Станислав Радзивилл (в центре), и один из друзей Джона отдыхают, пройдя 80 километров

Яркое выступление в защиту мира

Вашингтон, 10 июня

Для своего первого большого выступления, посвященного гонке вооружений и угрозе, которую она несет всеобщему миру, Джон Ф. Кеннеди избрал университет, расположенный недалеко от центра столицы. Соединенные Штаты, заявил он, не добиваются «мира по-американски» («pax Americana»), навязывая его другим странам с помощью оружия. В эпоху, когда великие державы обладают ядерными силами, тотальная война абсурдна. Она абсурдна потому, что один-единственный ядерный заряд в десять раз превосходит мощь всех снарядов, выпущенных союзниками во время второй мировой войны. Она абсурдна потому, что смертельно ядовитые продукты ядерного взрыва распространятся до самых отдаленных уголков земного шара. Сегодня миллиарды долларов, затраченные на закупку оружия с единственной целью – быть уверенными в том, что оно нам никогда не потребуется, необходимы для поддержания мира. Но накопление таких запасов не является надежным гарантом мира.

«Во-первых, посмотрим, как мы относимся к самой проблеме мира. Слишком многие из нас считают, что мир невозможен, нереален. Но это опасная, пораженческая концепция. Она приводит к выводу, что война неизбежна, что человечество приговорено. Нет оснований соглашаться с такой постановкой вопроса. Наши проблемы созданы человеком и, следовательно, могут быть решены человеком [...].

Во-вторых, посмотрим, как мы относимся к СССР... Мы, американцы, испытываем глубокое отвращение к коммунизму, так как он означает отрицание свободы и достоинства личности. Но вместе с тем мы отдаем должное русскому народу за его успехи в области науки и освоения космоса, в развитии экономики, промышленности и культуры, за его мужество. Среди схожих черт, присущих нашим обеим странам, самой сильной является обоюдная ненависть к войне. Если бы сегодня разразилась тотальная война, ее главными мишенями стали бы две наши страны. По иронии судьбы самой большой угрозе гибели подвергаются две самые мощные державы. Все, что мы построили, все, ради чего мы трудились, может быть уничтожено. И даже в «холодной войне», которая влечет ограничения и подвергает опасности многие страны, включая самых близких союзников, наши две страны несут самые большие тяготы. Ибо и мы и они тратим на вооружения огромные средства, которые лучше было бы использовать на борьбу с неграмотностью, бедностью и болезнями. Мы оказались в опасном порочном круге, где недоверие одного лагеря порождает недоверие другого, где появление нового оружия вызывает создание ответного оружия. Короче говоря, и у Соединенных Штатов, и у Советского Союза с их союзниками существует глубокий взаимный интерес в справедливом, подлинном мире. Соглашения, которые положили бы конец гонке вооружений, отвечали бы интересам всех, и даже самых враждебно настроенных наций, в случае если бы они были готовы принять и соблюдать предусмотренные этими соглашениями обязательства – и только эти обязательства, – ради сохранения мира. Не будем закрывать глаза на наши разногласия, но лучше подумаем о наших общих интересах и способах, которые позволили бы сгладить эти разногласия. И если сегодня мы не в силах положить им конец, то, во всяком случае, мы можем обеспечить в мире безопасность, создающую условия для сосуществования разных идеологий. Ибо главное, что нас объединяет, – это жизнь на одной планете. Мы все дышим одним воздухом. Мы все дорожим будущим наших детей. И все мы смертны.

В-третьих, наконец, подумаем о нашем отношении к «холодной войне». Речь не идет о том, чтобы, обсуждая эту проблему, находить новые причины для разногласий. Мы здесь не для того, чтобы порицать кого-либо или указывать пальцем на того, кто виновен. Мы должны принимать мир таким, каков он есть, а не таким, каким он мог бы быть, если бы история последних восемнадцати лет была иной. Поэтому нам следует упорно стремиться к миру в надежде, что позитивные изменения внутри коммунистического блока позволят нам достигнуть таких договоренностей, которые сегодня кажутся нереальными. Мы должны так вести наши дела, чтобы в интересах коммунистов было бы договариваться с нами по вопросам о подлинном мире [...]. Оружие Америки – это не вызов, оно находится под строгим контролем, предназначено для сдерживания и должно использоваться выборочно [...]. Мы можем попытаться ослабить напряженность, не теряя бдительности. Мы не хотим навязывать нашу систему ни одному народу, но мы хотим и можем вступить на путь мирного соревнования с любой другой системой на земле».

Дж. Ф. К. закончил свое выступление, объявив о двойной инициативе. С одной стороны, сообщил он, СССР, Великобритания и США решили начать в Москве переговоры по запрещению ядерных испытаний. С другой – США будут воздерживаться от них, если другие страны поступят таким же образом. «Мы не хотим войны. Но мы будем готовы к ней, если ее начнут другие», – сказал в заключение президент.

Америка переживает серьезный моральный кризис

Вашингтон, 19 июня

Сотрясающий страну расовый кризис, похоже, выходит из-под контроля, особенно на Юге, где чернокожие жители Америки все чаще заявляют о своих правах.

В прошлом году губернатор штата Алабама Джордж Уоллес пообещал закрыть неграм доступ в школы. 11 июня он попытался сдержать обещание, но сопровождавший двух чернокожих студентов Джеймса Худа и Вивьен Мэлоун отряд Национальной гвардии помешал ему это сделать. Президент Кеннеди предвидел столкновение с Уоллесом и заранее поставил Национальную гвардию под прямой контроль федерального правительства. Кроме того, он приказал привести в состояние повышенной боевой готовности 400 военнослужащих. Это первая победа, одержанная администрацией Кеннеди над ее постоянным противником Уоллесом. 11 июня Джон Ф. Кеннеди сказал, выступая по телевидению: «Мы сталкиваемся в основном с моральной проблемой. Родившийся сегодня в Америке чернокожий ребенок, независимо от места его появления на свет, имеет наполовину меньше шансов получить среднее образование, чем белый ребенок, родившийся в тот же день и в том же месте». 25 апреля Бобби Кеннеди встретился в Монтгомери с Уоллесом, чтобы попытаться разрешить кризис в Алабаме. Но встреча закончилась провалом, так как Уоллес не имел ни малейшего желания отступать. 2 мая сотни чернокожих участников демонстраций за гражданские права были арестованы в Бирмингеме. Десять дней спустя были взорваны мотель, принимающий чернокожих клиентов, и дом брата Мартина Лютера Кинга. Это говорит о том, что конфликт в Алабаме далек от разрешения. Герой ревнителей сегрегации, необузданный Джордж Уоллес, чувствует, что ветер дует в его сторону. 11 июня, спустя всего несколько часов после того, как Дж. Ф. К. произнес свою речь, в Джексоне, штат Миссисипи, перед своим домом был застрелен Медгар Эверс, активный борец за гражданские права негров. Он скончался на руках своей жены Мирли. Это убийство вызвало волнения во многих южных городах, что привело к арестам сотен негров. Такой ход событий убедил Кеннеди, что надо действовать твердо, если он не хочет потерять всякую инициативу. Ему известно, что негритянские руководители открыто говорят о том, как мало он делает для осуществления антирасистских законов. Поэтому сегодня утром Дж. Ф. К., как и обещал 11 июня, направил конгрессу послание в поддержку законопроекта о гражданских правах. В то время как оно заслушивалось депутатами, президент принимал Мирли Эверс в Белом доме, куда она прибыла сразу же после похорон мужа на федеральном кладбище в Арлингтоне. В своем ярком послании парламентариям президент указывает, что «расовый подход не должен иметь места ни в жизни, ни в законодательстве Америки. События последних недель лишний раз показали, насколько чернокожих оскорбляет запрет посещать места, открытые для публики. Этому ежедневному оскорблению не должно быть места в стране, которая гордится своим наследием, наследием общества, где все нации перемешались, как в котле, и где все обладают равными правами. Расовая принадлежность никому не мешала воевать и умирать за Америку. На кладбищах и в окопах нет табличек с надписью, указывающей, кто здесь лежит – «белый» или «черный».

Законопроект, представленный Дж. Ф. К., без сомнения, встретит очень сильное сопротивление в конгрессе. Он предусматривает меры, касающиеся права голоса, образования, занятости, государственной помощи бедствующим этническим группам. Если закон будет принят, то все получат гарантированную возможность посещать одни и те же гостиницы, рестораны, магазины, кино и театры. Как подчеркнул в послании конгрессу Джон Кеннеди, этот закон «откроет двери, которые никогда не должны были закрываться. Его вступление в силу поможет положить конец практике, которой нет места в свободной и единой стране. Это позволит решать потенциально опасную проблему не на улицах, а в судах». «Мы не имеем права, – добавил он, – говорить десяти процентам американцев, что они не могут пользоваться этими правами, что их дети не могут развивать свои таланты и что единственный способ добиться этих прав – выходить на улицы».

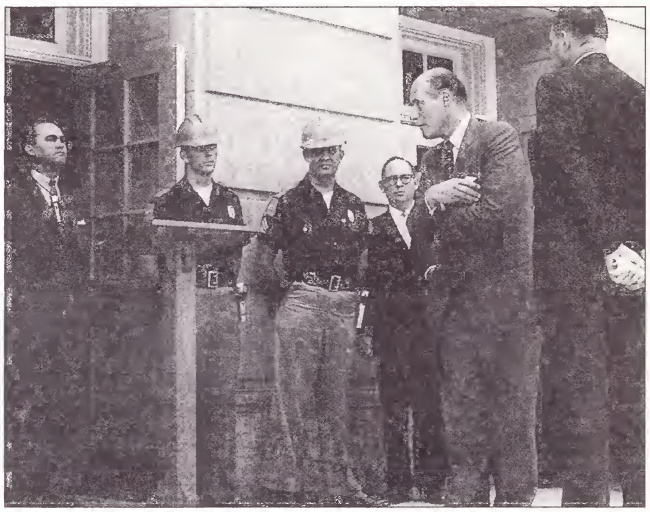

Губернатор штата Алабама Джордж Уоллес преградил генеральному прокурору Николасу Катценбаху вход в Алабамский университет

Полицейский пытается задержать демонстрантку в Бирмингеме

Президент Кеннеди гордо заявляет: «Я – берлинец»

Президент на пропускном пункте между восточной и западной зонами

Джон Кеннеди смотрит поверх стены, разделившей город

Надпись на плакате: «Внимание! Вы покидаете здесь Западный Берлин»

Американского президента приветствуют жители Западного Берлина

(«Ich bin ein Berliner»)

Западный Берлин, 26 июня

День не казался многообещающим. Дж. Ф. К. не удалось получше рассмотреть Восточный Берлин, поскольку военные закрыли вид, открывающийся через Бранденбургские ворота, подвесив к ним огромные красные флаги. Разочарованный, он направился взглянуть на заветную Стену. С ее помощью удалось остановить исход восточных немцев, но в глазах свободного мира она стала символом диктатуры и коммунистического угнетения. Затем вместе с бургомистром Западного Берлина Вилли Брандтом президент направился к ратуше. С балкона здания, украшенного по случаю визита президента американским флагом, Джон Фицджералд Кеннеди произнес речь, которая облетела весь мир:

«Я горжусь тем, что посетил этот город в качестве гостя вашего бургомистра, человека, символизирующего боевой дух Западного Берлина. Я горжусь тем, что совершаю поездку по Федеративной Республике в сопровождении ее канцлера, который ведет страну по пути демократии, свободы и прогресса.

Две тысячи лет назад предметом гордости была возможность сказать: «Я – гражданин Рима» («Civis Romanus sum»). А сегодня – это возможность сказать: «Я – берлинец» («Ich bin ein Berliner»). Многие люди не понимают или говорят, что не понимают, в чем различие между свободным миром и миром коммунистическим. Пусть они приедут в Берлин. Некоторые называют коммунизм строем будущего. Пусть они приедут в Берлин. Есть и такие, кто утверждают, что с коммунистами можно работать. Пусть они приедут в Берлин. Иные даже считают так: коммунизм – это действительно плохой режим, но он позволяет добиваться успехов в экономике. Пусть они приедут в Берлин! (Lass' Sie nach Berlin kommen!) Свобода создает немало трудностей, и демократия вовсе не безупречна, но нам никогда не приходилось возводить стену, чтобы удержать наших граждан и помешать им уехать. Хочу сказать вам от имени моих соотечественников, живущих очень далеко от вас, за тысячи километров, по другую сторону Атлантики, что они гордятся тем, что вместе с вами, несмотря на расстояние, прошли через 18 последних исторических лет. Я не знаю другого города, существующего в условиях осады последние 18 лет, который жил бы так, как живет Западный Берлин: сохраняя силу, надежду и решимость. Хотя в глазах всего мира Стена является ярким свидетельством слабости коммунистического режима, мы этому не радуемся, так как разделение семей, мужей и жен, братьев и сестер, раскол народа, который хотел бы быть единым, – все это наносит ущерб человечеству.

Это относится не только к городу, но и ко всей Германии. Подлинный и длительный мир в Европе не будет обеспечен, пока одному немцу из четырех будут отказывать в элементарном праве — праве на свободу выбора. Прожив 18 лет в мире и не теряя надежды, это поколение завоевало право на свободу, на объединение семей и нации ради прочного мира и дружбы со всеми народами. Вы живете на хорошо защищенном острове свободы, но ваша жизнь – это часть целого. В заключение позвольте мне попросить вас посмотреть дальше Берлинской стены, обратить взгляд к дням мира и справедливости, посмотреть дальше нас самих – на все человечество. Если все люди на земле будут свободны, мы сможем наконец надеяться, что придет день, когда этот город, и эта страна, и этот великий Европейский континент обретут единство в радости, мире и надежде. Все свободные люди, где бы они ни жили, являются гражданами Берлина. И поэтому я как свободный человек с гордостью говорю сегодня: «Я – берлинец» («Ich bin ein Berliner»)».

28 июня. Жители Дублина встречают президента Кеннеди, прибывшего в Ирландию с четырехдневным государственным визитом

27 июня. Встреча с дальними родственниками. Среди них – троюродная сестра президента Мэри Райан (справа от Кеннеди)

27 июня. Дж. Ф. К. осмотрел домик в Дангенстоуне (графство Уэксфорд), где в 1823 году родился его предок, Патрик Кеннеди

Ядерные испытания: подписан первый договор

Вашингтон, 7 ноября

США, СССР и Великобритания заключили первый договор об ограничении ядерных испытаний. Дж. Ф. К. надеется, что он ослабит напряженность между Востоком и Западом. «За этим маленьким шагом к большей безопасности могут последовать другие, более существенные», – заявил он после церемонии, которая проходила в том самом зале, где в 1898 году президент Уильям Мак-Кинли подписал мирный договор, положивший конец войне между Соединенными Штатами и Испанией. Проходившая сегодня утром церемония подписания состоялась через две недели после того, как сенат 80 голосами против 19 ратифицировал договор. Его проект обсуждался в Москве Аверелом Гарриманом и советским министром иностранных дел Андреем Громыко, хотя прошлым летом Джон Кеннеди и Никита Хрущев тоже вели по этому поводу активные переговоры. Три государства, подписавшие договор, обязались «запретить, не проводить и препятствовать проведению испытаний ядерного оружия или других ядерных средств в атмосфере и за ее пределами, включая космос, а также под водой». Это историческое соглашение было парафировано в Москве 26 июля, а 5 августа официально подписано Кремлем. Президента Кеннеди представлял государственный секретарь США Дин Раск. 26 июля, обращаясь к нации, Дж. Ф. К. сказал: «Война, случись она сегодня или завтра, не будет похожа ни на один из предыдущих конфликтов. Обмен широкомасштабными ядерными ударами мог бы за один час уничтожить 300 миллионов американцев, европейцев и русских. Давайте же попытаемся избавить мир от войны».

Телесообщение президента Кеннеди о соглашении по ядерным испытаниям

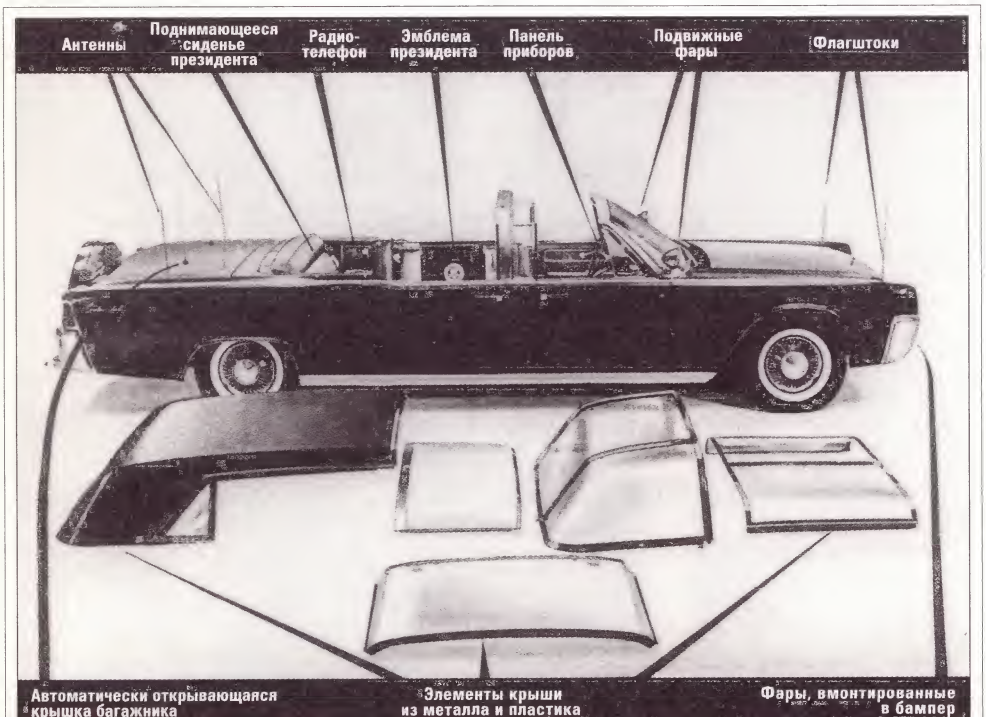

Июль. Белый дом получил новый президентский лимузин. Он заменит старый, 11-летней давности. Прекрасный бронированный «линкольн» снабжен 8-цилиндровым двигателем и может развивать скорость до 180 км/ч

Жаклин потеряла третьего ребенка

Бостон, 9 августа

Клан Кеннеди снова оплакивает смерть своего члена. В Бостоне, в Центральной детской больнице, умер Патрик Бувье, третий ребенок Джона и Джеки, который не прожил и сорока часов. Он появился на свет 7 августа в госпитале ВВС США в Фэлмуте. Ребенок родился на пять недель раньше срока с помощью кесарева сечения и весил всего 1,7 кг. Врачи сразу же заметили, что у него не все в порядке с дыханием. Мальчика крестили, когда он был еще в инкубаторе. Затем его отправили в Бостон, а Джеки осталась поправляться в Фэлмуте. Джон Кеннеди метался на вертолете между двумя больницами и находился в палате, когда бригада врачей безуспешно пыталась спасти его сына. Ребенок умер. Медсестры рассказывали, что Дж. Ф. К. был настолько потрясен смертью сына, что плакал не один час.

Мечта Мартина Лютера Кинга

На встрече Дж. Ф. К. с лидерами чернокожих борцов за гражданские права

Вашингтон, 28 августа

На самой крупной в истории манифестации в защиту гражданских прав, собравшей у подножия мемориала Линкольна более 200 тыс. человек, Мартин Лютер Кинг изложил свой взгляд на будущее межрасовых отношений в Соединенных Штатах. «У меня есть мечта, – говорил он завороженной толпе, – и моя мечта в значительной степени является частью американской мечты. Я мечтаю и верю, что однажды наша страна... признает, что все люди рождаются с равными правами». Звучавшие лейтмотивом слова «У меня есть мечта...» каждый раз встречались овацией. Кинг нарисовал образ страны, где граждане – и белые и черные – будут жить, как братья, и где народ будет «наконец свободен, волею Всемогущего Господа наконец свободен». Речь преподобного Мартина Лютера Кинга превратила гигантскую демонстрацию в подлинный крестовый поход за гражданские права.

30 августа. Отныне между Белым домом и Кремлем действует «красный телефон» — телетайпная связь для срочных переговоров

Падение режима президента Дьема

Сайгон, 2 ноября

В ходе переворота, предпринятого генералом Донг Ван Минем, убиты президент Южного Вьетнама Нго Динь Дьем и его брат. Их арестовали при попытке к бегству, посадили в бронеавтомобиль и застрелили. По словам его противников, Дьем был продажным тираном, потерявшим доверие буддистов, интеллигенции и буржуазии страны. Посол США Генри Кэбот Лодж и Белый дом считали, что войну невозможно выиграть, пока Дьем находится у власти. Американская пресса утверждает, что Дж. Ф. К. активно поддерживал заговор Миня. По поводу смерти Дьема Вашингтон выразил соболезнования, но про себя чиновники Белого дома вздохнули с облегчением: на смену ставшему неуправляемым государственному деятелю пришел человек, известный своими антикоммунистическими настроениями. Тем временем конфликт во Вьетнаме расширяется, вызывая гибель все большего числа американцев. Недавно были сбиты еще три вертолета ВВС США, а их экипажи и находившиеся на борту морские пехотинцы погибли. В Америке все громче звучат голоса протеста против слишком дорогой цены, которую приходится платить за войну в Юго-Восточной Азии.

Боб Макнамара и генерал Тейлор информируют Дж. Ф. К. об итогах поездки в Юго-Восточную Азию

Кеннеди согласен на поставку зерна СССР

Вашингтон, 9 октября

Президент сделал еще один шаг по улучшению отношений с Советским Союзом. Он объявил о решении продать СССР 52,8 млн центнеров зерна за 250 млн долларов. В ходе пресс-конференции Кеннеди сказал: «У нас имеются излишки зерна, и их хранение оплачивается американскими налогоплательщиками. Я думаю, мы сможем использовать эти 250 миллионов долларов золотом для поддержки платежного баланса». Больше того, груз будут перевозить американские корабли. Но депутаты и сенаторы-республиканцы выступили против этой инициативы. По их мнению, продажа зерна лишь окажет помощь Советам. Кеннеди дал слово не допустить провала сделки.

Дж. Ф. К. собирается посетить Техас

Вашингтон, 21 ноября

Внимание Джона Кеннеди уже обращено к президентским выборам, которые состоятся в будущем году. В ходе подготовки предвыборной кампании он намеревается посетить вместе с женой и Линдоном Джонсоном Техас, где попытается положить конец распрям между консервативным и либеральным крылом демократов. Советники Дж. Ф. К. не рекомендовали ему ехать в этот штат, где в прошлом месяце освистали представителя США в ООН Стивенсона. Однако сегодня утром Джон и Джеки покинули Белый дом и направились в Сан-Антонио. Затем они поедут в Хьюстон, а ночь проведут в Форт-Уорте. Президентский самолет приземлится завтра около полудня в Далласе.

Конец мечты: в Техасе убит президент

Джон Фицджералд Кеннеди

Даллас, 22 ноября

В 12 часов 30 минут в Далласе прозвучали выстрелы, о которых через несколько минут узнает мир. А в 13 часов было сделано официальное сообщение о том, что от рук убийцы, стрелявшего по машине президента, Джон Фицджералд Кеннеди скончался.

День начинался успешно. Когда Дж. Ф. К. и Джеки прибыли в аэропорт Лав-Филд, их приветствовали сотни техасцев, встречал губернатор штата Джон Б. Коннэли с супругой. Обе пары сели на задние сиденья большого лимузина, а два передних места заняли агенты секретной службы безопасности президента. Погода стояла прекрасная, и Дж. Ф. К. попросил опустить верх лимузина, чтобы жители города могли его увидеть. Подъезжая к перекрестку улиц Элм и Хьюстон, кортеж из пятнадцати автомашин замедлил ход, и в этот момент миссис Коннэли заметила: «Господин президент, вы не сможете утверждать, что Даллас вас не любит». Наконец президентский кортеж прибыл на Дили-плаза — площадь, окруженную зданиями. Машины двигались медленно — вслед за мотоциклистами и автомобилем с руководством полиции Далласа. Затем «линкольн» проследовал мимо семиэтажного здания склада школьных учебников.

Внезапно раздался выстрел. Президент был ранен в шею. Сидевшая слева от него Джеки повернулась к мужу. Через несколько секунд последовал второй выстрел. На этот раз пуля попала в Джона Коннэли, серьезно повредив ему грудь и руку. Затем прозвучал новый выстрел, теперь уже смертельный. Пуля поразила Дж. Ф. К. в голову. Удар был настолько силен, что кровь, кусочки черепа и мозга разлетелись во все стороны. Джон Кеннеди завалился на бок, в сторону потрясенной до ужаса жены. В шоковом состоянии Жаклин начала карабкаться на багажник «линкольна», а агент секретной службы Клинт Хилл изо всех сил пытался бегом догнать машину. В этот момент Джеки что-то подняла и, обращаясь к другим пассажирам, воскликнула: «Я же держу его мозг!» Наконец «линкольн» стал набирать скорость, чтобы как можно быстрее доехать до госпиталя «Паркленд мемориал». Клинту Хиллу все-таки удалось забраться в машину. К этому моменту уже появились первые сообщения о том, что совершена попытка убийства президента. Когда в 12 часов 35 минут его автомашина прибыла в госпиталь, кругом царил полнейший хаос. Кеннеди положили на носилки и доставили в отделение срочной хирургии. Бригада из 15 врачей пыталась спасти президента, но все усилия оказались напрасны: значительная часть правой половины головы разлетелась на куски. Около 13 часов священник Оскар Хабер причастил Кеннеди, после чего была официально констатирована его смерть.

Пока вся планета следила за событиями в Далласе, полиция установила место, откуда были произведены выстрелы, а именно — с шестого этажа книжного склада. Затем полиция описала приметы подозреваемого. К 13 часам 14 минутам местный полицейский Дж. Д. Типпит задержал человека, который выстрелил в него и бросился бежать. Полчаса спустя агенты, получив новую информацию, помчались к кинотеатру в центре города, где арестовали бывшего морского пехотинца Ли Харви Освальда по подозрению в убийстве полицейского Типпита. Тем временем в аэропорту Лав-Филд, на борту президентского самолета судья Сара Хьюз приняла присягу Линдона Джонсона — нового главы Соединенных Штатов Америки.

14 часов 38 минут. Джеки, чей розовый костюм был по-прежнему залит кровью, не шевелясь, следила за этой краткой церемонией. Через две минуты самолет с телом Джона Фицджералда Кеннеди поднялся в воздух и взял курс на авиабазу Эндрюс. Как только он приземлился, Бобби, которому о смерти брата сообщил Эдгар Гувер, бросился в салон. Не заметив протянутой руки Линдона Джонсона, он подбежал к Джеки.

В Далласе в 19 часов 15 минут Ли Харви Освальду было предъявлено официальное обвинение в убийстве Типпита. Полицейские продолжали его допрашивать по поводу винтовки системы «Манлихер-Каркано», найденной на шестом этаже книжного склада. В ней оставался еще один патрон... Речь, которую Джон Кеннеди собирался произнести в Далласе, заканчивалась словами: «Наша задача — сохранить оплот свободы в мире».

Джеки присутствует на церемонии принесения присяги Линдоном Джонсоном

Гроб с телом убитого президента на авиабазе Эндрюс, близ Вашингтона

Освальд застрелен перед объективами телекамер

Свидетели нападения оцепенели. Джек Руби, владелец ночных заведений в Далласе, в упор застрелил Ли Харви Освальда

Даллас, 24 ноября

В Далласе вновь прозвучали выстрелы. На этот раз жертвой покушения стал человек, официально обвиненный в убийстве президента Кеннеди. В 11 часов 20 минут Ли Харви Освальда должны были перевезти в тюрьму. Задержанного в наручниках и под усиленной охраной отвели в гараж под зданием полицейского управления, где его ожидали многочисленные журналисты. Когда Освальд подходил к фургону, к нему подскочил какой-то тип, затерявшийся среди представителей прессы, и в упор открыл огонь из «кольта» 38-го калибра. Пуля попала Освальду в живот, и он упал. Началась страшная сумятица, но многие слышали, как полицейский крикнул: «Джек, ах ты сволочь!»

Он узнал стрелявшего. Это был Джекоб Рубинштейн, он же Джек Руби, уроженец Чикаго, владелец ряда ночных заведений Далласа, в том числе клуба «Карусель», который часто посещали представители преступного мира. Руби, известный своими давними связями с мафией, работал на знаменитого Аль Капоне и на другого гангстера, Фрэнка Нитти по прозвищу Палач. Перед своим переездом в Даллас Джек Руби оказался замешанным в убийстве одного из профсоюзных активистов. Выстрел в Ли Харви Освальда уже вызвал многочисленные вопросы. Действительно, как получилось, что вооруженный человек сумел пройти в полицейское управление и оказаться так близко к своей жертве? Не действовал ли Руби по заказу, может быть, мафии, чтобы заставить молчать убийцу президента? Некоторые утверждают, что видели недавно, как Руби и Освальд беседовали в клубе «Карусель». Слышали также, будто бы Руби говорил друзьям, что Освальд – активный член прокубинской организации и связан с ЦРУ. Совершенно точно известно, что полиции Далласа Джек Руби хорошо знаком: он вхож в уголовный мир и замешан в различных махинациях. Адвокат Джека Руби, Говард, сообщил, что его клиент будет добиваться признания его невиновным по причине невменяемости. Он считает Руби человеком «чрезвычайно впечатлительным», который восхищался президентом Кеннеди и убил Освальда из сочувствия к его вдове. По словам адвоката, он якобы не хотел, чтобы Жаклин пришлось перенести тяжелое испытание – процесс над убийцей мужа. Несмотря на все эти сведения, американцы по-прежнему предаются в догадках относительно драматических событий, происшедших в Далласе в последние два дня.

Джон Кеннеди похоронен на Арлингтонском кладбище

Вашингтон, 25 ноября

Весь мир плакал, видя, как [illegible] Джон-Джон Кеннеди [illegible] честь перед гробом [illegible].

К 11 часам утра вдова президента, его братья Бобби и Эдвард прибыли в большую восточную ротонду Капитолия. Преклонив колена, они молились. Гроб установили на том же самом катафалке, на котором [illegible] сто лет назад стоял гроб с телом Авраама Линкольна. Затем трое членов семейства Кеннеди в молчании [illegible]. Восемь военных в парадной форме подняли гроб и спустились по ступенькам ротонды. Траурный кортеж медленно направился по Пенсильвания-авеню к собору Святого Матфея. Вслед за гробом шли Джеки и братья Дж. Ф. К. В нескольких метрах [illegible] – президент Линдон Джонсон с супругой леди Бирд, а дальше – делегации, прибывшие из разных стран мира. Здесь были императоры, короли, главы государств и правительств. Всего в церкви собрались более 1100 человек. Внезапно мелодию похоронного марша заиграла музыка. В 12 часов 30 минут преподобный Филипп Хэнсон произнес прощальное слово о покойном президенте, в котором процитировал отрывок из инаугурационной речи Кеннеди: «Эстафета передана новому поколению американцев».

В 13 часов 15 минут церемония закончилась. Вся семья Кеннеди, за исключением Джозефа, оставшегося в Хайаннис-порте, села в черные лимузины. Артиллерийский лафет с гробом покойного президента медленно двинулся в путь. Кортеж направился по Коннектикут-авеню, мимо мемориала Линкольна к кладбищу Арлингтона – туда, где похоронены солдаты, погибшие в боевых действиях. Его провожала молчаливая толпа, люди плакали. Джеки держалась очень мужественно и с большим достоинством перенесла тяжелую траурную церемонию.

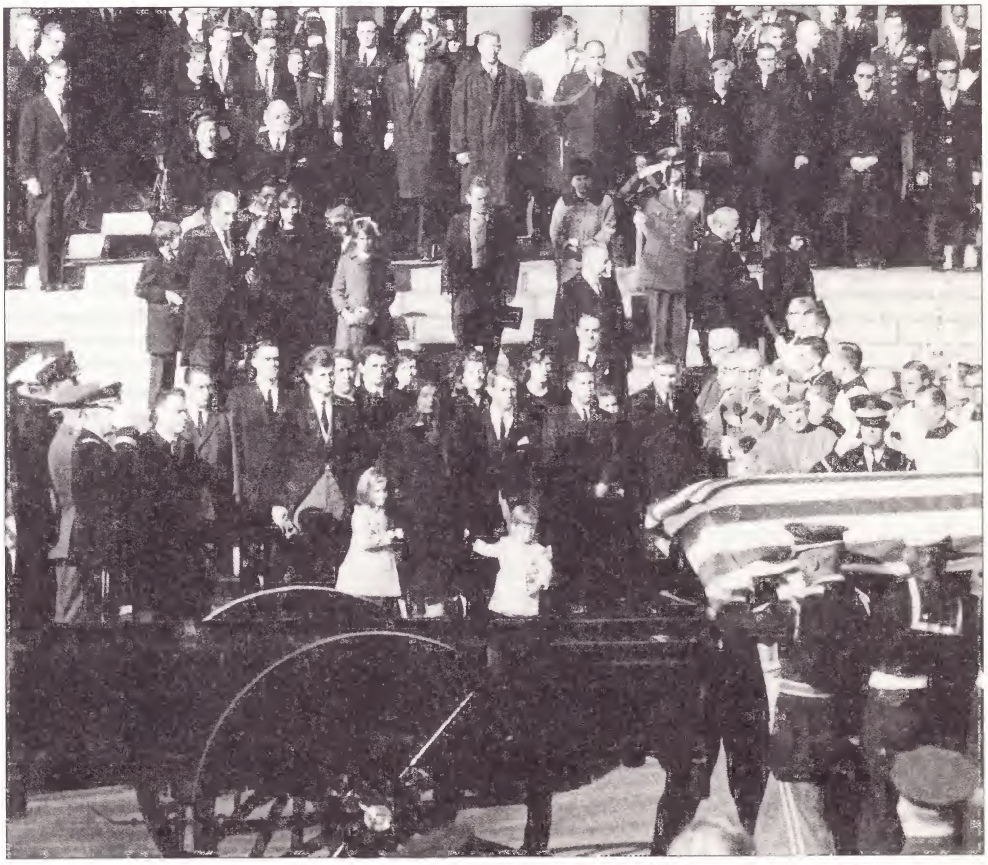

1964 1967

Вашингтон, 14 января 1964
В своем выступлении по телевидению Джеки благодарит американцев за выражения соболезнования.

Теннесси, 12 марта 1964
Глава профсоюза водителей грузовиков Джимми Хоффа приговорен к восьми годам тюрьмы за попытку подкупа присяжных.

Вашингтон, 2 июля 1964
Президент Джонсон подписывает закон о гражданских правах, представленный Дж. Ф. К. в 1963 году.

Палм-Бич, 7 октября 1964
Джозеф и Роз Кеннеди отмечают 50-летие со дня свадьбы.

США, 3 ноября 1964
Джонсон избран президентом.

Осло, 10 декабря 1964
Мартин Лютер Кинг получает Нобелевскую премию мира.

Англия, 24 января 1965
Кончина Уинстона Черчилля.

Англия, 14 мая 1965
Джеки присутствует на открытии Елизаветой II памятника Джону Кеннеди.

Лос-Анджелес, 15 августа 1965
Расовые волнения привели к гибели тридцати человек.

Вашингтон, 31 января 1966
Сенатор Бобби Кеннеди заявил в конгрессе, что Соединенные Штаты не смогут выиграть войну во Вьетнаме.

Москва, 29 марта 1966
Леонид Брежнев становится Генеральным секретарем Коммунистической партии Советского Союза.

Китай, 13 августа 1966
Мао Цзэдун начинает «культурную революцию».

Сайгон, 26 октября 1966
В Америке проходят демонстрации против войны во Вьетнаме, а президент Джонсон едет в Сайгон на встречу с американскими солдатами.

Нью-Йорк, 21 декабря 1966
Джеки не стала продолжать процесс, который она возбудила против журнала «Лук», поместившего бестактную статью о том, как она вела себя в день убийства Джона Кеннеди.

Даллас, 3 января 1967
Джек Руби скончался от рака.

Вашингтон, 29 ноября 1967
Бобби Кеннеди резко критикует политику Джонсона в Индокитае.

Вашингтон, 29 ноября 1967
Министр обороны Роберт Макнамара стал президентом Всемирного банка.

Джеки вспоминает о трагедии в Далласе

Вашингтон, 5 июля 1964
Созданная президентом Джонсоном комиссия по расследованию убийства Дж. Ф. К. заслушала показания вдовы покойного. Сидя рядом с министром юстиции, Джеки рассказала семи членам комиссии, которую возглавил председатель Верховного суда США Эрл Уоррен, что она видела в день смерти своего мужа. «Я смотрела туда, налево, и услышала эти ужасные звуки. Но знаете, мой муж выглядел совершенно спокойным. У него был только удивленный взгляд. И когда я к нему повернулась, я увидела кусок его черепа. Это было похоже на мясо. Затем он поднял руку ко лбу и рухнул ко мне на колени. Я помню, что обняла его и сказала: «О нет, нет, нет» и «Джон, я люблю тебя». Я пыталась удержать отваливающиеся куски черепа, но от передней части лба ничего не осталось. Я просто завыла от горя. Все это длилось целую вечность». Джеки добавила, что не помнит, забралась ли она на багажник машины, но помнит, как один из телохранителей президента кричал: «Скорей, скорей в госпиталь!»

Бобби Кеннеди избран в сенат. Его брат попал в авиакатастрофу

Вашингтон, 3 ноября 1964
Оба брата Кеннеди избраны в верхнюю палату конгресса. Бобби, оставивший два месяца назад пост министра юстиции, стал сенатором от штата Нью-Йорк. Что касается Тэда, то он впервые вошел в состав членов сената, где будет представлять штат Массачусетс. Тэд одержал внушительную победу, хотя и не мог вести предвыборную кампанию, так как проходил курс лечения после авиационной катастрофы, которая едва не стоила ему жизни. 19 июня он нанял небольшой самолет, чтобы добраться из Вашингтона до Спрингфилда, где ему предстояло участвовать в митинге демократов. Незадолго до приземления самолет разбился. Два других пассажира погибли, а Тэд отделался переломом позвоночника.

Бобби навещает своего брата Тэда, пострадавшего в авиакатастрофе

Вывод комиссии: Освальд действовал в одиночку

Вашингтон, 27 сентября 1964

Комиссия Уоррена опубликовала официальный доклад. Состоящий из 26 томов, он основан скорее на данных расследований ФБР и ЦРУ, чем на собственных изысканиях комиссии. Из семи ее членов, приглашенных Белым домом шесть месяцев назад, двое конгрессмены от Юга, остальные республиканцы. По меньшей мере один из них, бывший глава ЦРУ Аллен Даллес, имел все основания ненавидеть Джона Кеннеди, ведь именно он уволил его за провал операции в заливе Кочинос в 1961 году. Среди других членов – адвокат Джон Дж. Макклой и Джеральд Форд, известный своими тесными связями с шефом ФБР Эдгаром Гувером. Тому же ни один из членов комиссии не участвовал раньше в таком официальном расследовании.

Несмотря на внушительный объем доклада, кратко изложить его содержание довольно легко. Никакого заговора, внутреннего или иностранного, с целью убийства президента не было. Ли Харви Освальд, психически неуравновешенный, склонный к насилию человек, действовал в одиночку; на Дили-плаза было выпущено всего три пули; убийца стрелял из дешевой маломощной винтовки с шестого этажа склада школьных учебников. Что касается мотивов преступления, то в докладе просто говорилось, что ими могли стать «многие факторы и комиссия не в состоянии точно их определить». Высказывалось также мнение о необходимости пересмотра всей деятельности секретной службы с целью усиления охраны главы государства. Были изложены серьезные претензии к ФБР, которое не информировало секретную службу о присутствии в Далласе Освальда во время визита президента.

Доклад вызывал массу вопросов, оставшихся без ответа, тогда как появлялось все больше указаний на связь между Ли Харви Освальдом и американскими разведывательными службами. У убийцы, родившегося в 1939 году в Новом Орлеане, прошлое оказалось достаточно бурным. Еще совсем молодым человеком он заинтересовался марксизмом, а в 17 лет записался добровольцем в корпус морской пехоты. В 1959 году Освальд нарушил контракт, выехав в СССР. Там он познакомился с молодой женщиной Мариной Прусаковой и женился на ней. В 1962 году супружеская пара вернулась в Соединенные Штаты и обосновалась в Далласе, где Освальд начал работать информатором ФБР.

Критики утверждали, что авторы доклада не учли многих обстоятельств. Комиссия отвергла заключение экспертов о том, что из винтовки Освальда невозможно было сделать три выстрела по движущейся цели за столь короткое время. Она также пренебрегла свидетельствами людей, которые сообщили о выстрелах, прозвучавших из-за маленького пригорка, оказавшегося прямо перед автомобилем Дж. Ф. К. В докладе говорилось, что лишь одна пуля прошла сквозь тело Кеннеди и Коннэли, не деформировавшись при ударе, и что фотография Освальда с винтовкой в руке, якобы сделанная Мариной, подлинная. Но эксперты совершенно официально заявили: речь идет о фотомонтаже.

Фото – «доказательство» того, что Освальд был склонен к насилию

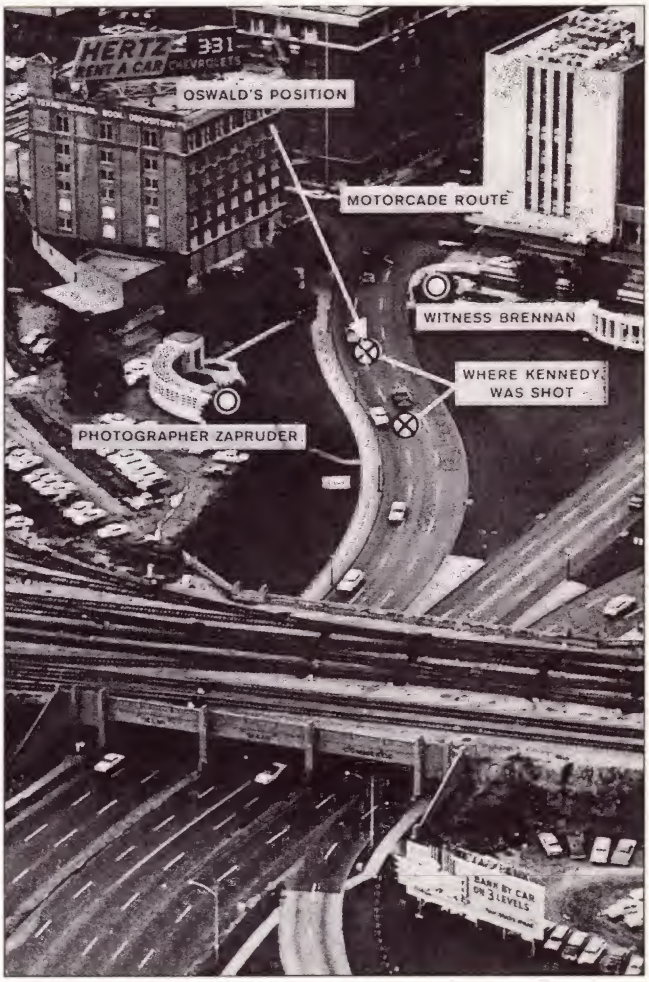

Один из материалов дела, рассмотренных комиссией по расследованию

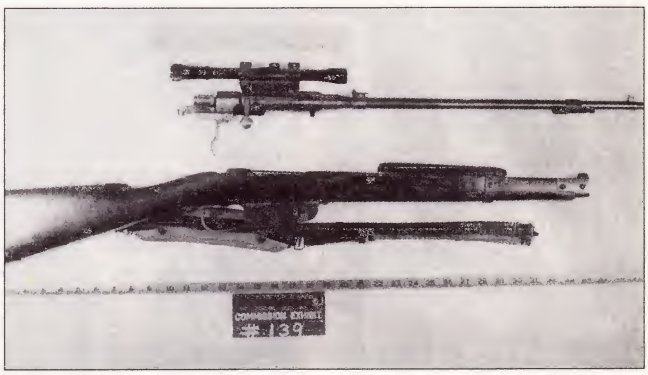

В докладе говорилось, что Освальд убил Кеннеди из этой маломощной винтовки «Манлихер-Каркано» калибра 6,5 мм. Он якобы сделал из нее три выстрела за 1,6 секунды. Это утверждение оспаривается опытными стрелками

1968

Вьетнам, 23 января
Патриотические силы начали широкое наступление, названное «Операция Тэт» в честь вьетнамского праздника Нового года.

Нью-Йорк, 16 марта
Сенатор Бобби Кеннеди сообщил, что будет добиваться своего выдвижения кандидатом на пост президента от демократической партии.

Вашингтон, 31 марта
После решения о приостановке бомбардировок Северного Вьетнама Джонсон заявил, что не будет стремиться к переизбранию на пост президента.

Вашингтон, 19 апреля
ФБР сообщает, что по подозрению в убийстве Мартина Лютера Кинга разыскивается бежавший преступник Джеймс Эрл Рей.

Вашингтон, 16 мая
Сенат принимает закон о борьбе с преступностью, но отвергает представленную Тэдом Кеннеди поправку о заочной продаже винтовок с доставкой на дом.

Франция, 30 мая
Страна парализована волной забастовок и выступлениями студентов.

Лондон, 7 июня
Арестован Джеймс Эрл Рей, 40 лет.

Майами-Бич, 8 августа
Республиканская партия выдвинула своим кандидатом на президентских выборах Ричарда Никсона.

Прага, 22 августа
Пять армий стран Варшавского Договора оккупируют Чехословакию.

Чикаго, 29 августа
Демократическая партия избрала своим кандидатом в Белый дом вице-президента Губерта Хэмфри. В ходе стычек полиции с участниками антивоенной демонстрации сто человек получили ранения.

Греция, 22 октября
Джеки и Аристотель Онассис проведут медовый месяц на борту яхты «Кристина».

Англия, 27 октября
Взрывом бомбы поврежден мемориал Дж. Ф. К. в Раннимеде.

Вашингтон, 1 ноября
Президент Джонсон объявляет, что отдал приказ о прекращении воздушных бомбардировок, морских и наземных обстрелов Северного Вьетнама.

США, 5 ноября
Ричард Никсон избран президентом страны.

Вашингтон, 12 декабря
Супруга Бобби Кеннеди Этель родила своего одиннадцатого ребенка, девочку.

Погиб борец против насилия

Теннесси, апрель

Прогремел выстрел, и Мартин Лютер Кинг внезапно упал. Это случилось 4 апреля, когда священник, опершись на перила своего балкона на втором этаже мотеля, беседовал с одним из товарищей – Джесси Джексоном. Убийце удалось скрыться. Оружие преступления было найдено неподалеку, у соседних домов.

Убийство пастора, проповедующего отказ от насилия, вызвало бурную реакцию по всей Америке. На одном из митингов в Индианаполисе Бобби Кеннеди сказал, чтобы успокоить толпу: «Америке не хватает любви, мудрости и сострадания к ближнему, а также справедливости по отношению к тем, кто до сих пор бедствует, каков бы ни был у них цвет кожи».

Мартин Лютер Кинг, прибывший в Мемфис, чтобы поддержать забастовку чернокожих мусорщиков, вел постоянную борьбу против расовой ненависти. Его убийство немедленно всколыхнуло всю страну. Ни слова Кеннеди, ни усилия негритянских лидеров не смогли смягчить ярость последователей пастора. Только в этом месяце волнения прошли в 125 городах. И хотя туда были направлены 68 тыс. солдат, убитыми оказались 40 чернокожих и 5 белых граждан. Арестованы 20 тыс. человек, а материальный ущерб оценивается в 45 млн долларов. В одном только Вашингтоне нападениям подверглись 1000 человек, а 7000 забрали в полицейские участки.

Мартин Лютер Кинг похоронен в Атланте 9 апреля – в разгар столкновений. Два дня спустя президент Джонсон подписал два закона: один – о гражданских правах, направленный на предотвращение расовой дискриминации, а другой – против подстрекательства к мятежу.

Накануне своей гибели пастор сказал: «Нас ждут тяжелые дни, но я не боюсь этого, так как стою на вершине горы. Я видел Землю обетованную и не боюсь никого. Я счастливый человек. Ведь мои глаза видели пришествие Божие».

Молодой солдат на месте ожесточенных расовых столкновений

Начало мирных переговоров по Вьетнаму

Париж, 13 мая

Мирные переговоры между США и Северным Вьетнамом начались во Франции – стране, еще недавно владевшей в Индокитае колониями. Сайрус Вэнс и Аверелл Гарриман встретились с представителем Северного Вьетнама Тхюи. Они установили первые контакты и определили график последующей [illegible] Обещание [illegible] на остановить [illegible] Северного [illegible] параллели [illegible] переговоров. [illegible] дители [illegible] что не станут [illegible] с Америкой [illegible] не прекратятся [illegible] действия [illegible]

Роберт Кеннеди убит в Калифорнии

Лос-Анджелес, 8 июня

«О Господи, неужели это опять случилось с той же семьей?!» – воскликнет позже один из свидетелей происшедшего в гостинице «Амбассадор». А пока всего несколько минут назад Бобби Кеннеди одержал победу на первичных выборах демократов по выдвижению своей кандидатуры на пост президента.

42-летний сенатор от штата Нью-Йорк поблагодарил сторонников за оказанную поддержку, спустился со сцены и в сопровождении жены, советников и телохранителей направился в холл, где его ожидали журналисты. Чтобы сократить путь, решили пройти через гостиничную кухню. Бобби шел впереди. Войдя на кухню, он на несколько секунд остановился, чтобы поблагодарить одного из служащих, Хуана Ромеро. Позже Ромеро рассказывал: «Он протянул мне руку и пожал мою. Рука у него была жесткая, а рукопожатие крепким. Вдруг он отпустил ее и упал. Мне показалось, что он оступился. Но когда я взял его под руку, чтобы помочь подняться, то увидел, что он весь мокрый. Я положил руку ему под голову и почувствовал теплую кровь. Тогда я протянул ему свои четки, но он не ухватился за них, а судорожно сжал свой собственный палец». В Бобби Кеннеди выстрелили несколько раз. Это произошло в четверть первого ночи. Находившийся на кухне невысокий смуглый мужчина подскочил к сенатору и с криком: «Бобби, мерзавец!» – открыл по нему огонь из восьмизарядного револьвера 22-го калибра. Две пули попали Бобби в голову, одна — в шею, а четвертая лишь оцарапала лоб.

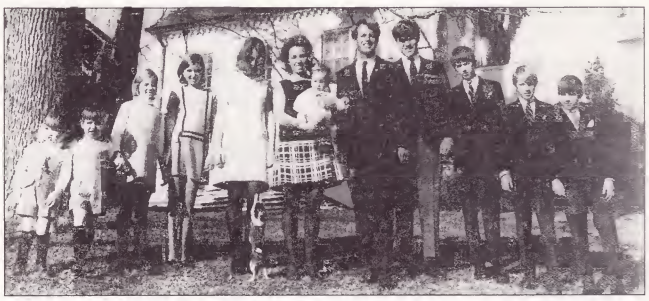

Бобби Кеннеди, его жена Этель и десять их детей незадолго до драмы

Бобби отвезли в госпиталь, где врачи долгие часы боролись за его жизнь. Тем временем местная полиция пыталась выяснить личность преступника. У него нашли большую сумму денег, а также вырезку из газеты, где говорилось о том, что Бобби поддерживает Израиль. Полиция быстро установила, что мужчину зовут Сирхан Бишара Сирхан. Он – иорданец, 24 лет и родился в Иерусалиме. Полиция обнаружила у него записку, где говорилось, что сенатор Боб Кеннеди должен умереть до 5 июня – первой годовщины шестидневной арабо-израильской войны. Роберт Фрэнсис Кеннеди скончался около 2 часов ночи 6 июня.

Джеки выходит замуж за богатого судовладельца

Греция, 20 октября

«Джеки, как ты могла так поступить?», «Это замужество абсурдно, смешно и непонятно». Таковы самые сдержанные из комментариев прессы, опубликованных сегодня утром, на следующий день после события, которое газеты назвали «свадьбой века». В Греции, впрочем, как и в других странах, злые языки утверждают, что вдова Джона Кеннеди в очередной раз вышла замуж не по любви, а из-за денег.

39-летняя Джеки удивила всех, сочетавшись браком с греческим мультимиллиардером, 62-летним Аристотелем Сократом Онассисом. Церемония состоялась на собственном острове Онассиса – Скорпиосе, в маленькой, окруженной кипарисами часовне. На церемонии присутствовали Кэролайн и Джон-Джон Кеннеди, а также дети Онассиса – Кристина и Александр. Джеки пригласила и свою свекровь Роз, но та не приехала. Джеки познакомилась с Онассисом в 1959 году во время круиза на его яхте «Кристина». Знаменитый грек родился в 1906 году. Став уже богатым человеком, 40-летний Онассис женился на Афине Ливанос. Но через несколько лет первая жена ушла от Ари из-за его связи с певицей Марией Каллас.

39-летняя вдова Дж. Ф. К. и Аристотель Онассис на острове Скорпиос

1969 1979

Вашингтон, 30 января 1969
Кончина Даллеса, бывшего шефа ЦРУ.

Теннесси, 11 марта 1969
Убийца преподобного Кинга Рей начал отбывать пожизненное заключение в тюрьме.

Вашингтон, 28 марта 1969
Кончина Дуайта Эйзенхауэра.

Франция, 20 июня 1969
Жорж Помпиду сменяет де Голля на посту президента.

США, 20 июля 1969
Мечта Дж. Ф. К. отправить человека на Луну наконец осуществилась: астронавт Нейл Армстронг ступил на поверхность спутника Земли.

Вашингтон, 8 сентября 1971
Открытие Центра искусств им. Кеннеди.

Москва, 11 сентября 1971
Кончина Никиты Хрущева.

Вашингтон, 2 мая 1972
Умер Дж. Эдгар Гувер

Лос-Анджелес, 15 июня 1972
Смертная казнь, вынесенная Сирхан Сирхану за убийство Бобби Кеннеди, заменена на пожизненное заключение.

Вашингтон, 7 ноября 1972
Никсон вновь избран президентом.

Техас, 22 января 1973
Скончался Линдон Джонсон.

Южный Вьетнам, 29 марта 1973
Отъезд последнего американского солдата.

Москва, 22 апреля 1974
Сенатор Тэд Кеннеди встретился с советским лидером Леонидом Брежневым.

Вашингтон, 9 августа 1974
После отставки Ричарда Никсона в связи со скандальным делом «Уотергейт» президентом становится Джеральд Форд.

Бостон, 8 сентября 1975
В дом, где родился Дж. Ф. К., брошен так называемый «коктейль Молотова» — бутылка с зажигательной смесью.

Вашингтон, 2 ноября 1976
Президентом избран Джеймс Картер.

Вашингтон, 20 ноября 1976
Умер отчим Джеки — Хью Очинклосс.

Нью-Йорк, 19 сентября 1977
Джеки наследует 20 млн долларов Ари Онассиса.

Бостон, 7 ноября 1979
Тэд Кеннеди объявляет о том, что выдвигает свою кандидатуру на президентских выборах 1980 года.

Тэд Кеннеди признает себя виновным

Массачусетс, 27 июля 1969
Тэд Кеннеди понимает: его шансы стать кандидатом от демократической партии на президентских выборах 1972 года только что рухнули. 37-летний сенатор признал себя виновным в бегстве с места аварии, стоившей жизни молодой женщине. Он был приговорен к двум месяцам тюремного заключения условно. 18 июля Тэд ушел с вечеринки, которая проходила на островке Чаппакуиддик. Он сидел за рулем своего «олдсмобиля», где находилась его бывшая секретарша, 28-летняя Мэри Джо Копечни. Впоследствии Тэд рассказал, что сбился с дороги и его машина рухнула с моста в пруд. Молодому сенатору удалось выбраться, но Мэри Джо зажало в машине, и она утонула. Самое странное то, что Эдварду Кеннеди потребовалось десять часов, чтобы сообщить об аварии местной полиции. Он объяснял опоздание шоком, но друзья, видевшие Тэда вскоре после аварии, нашли его в абсолютно нормальном состоянии.

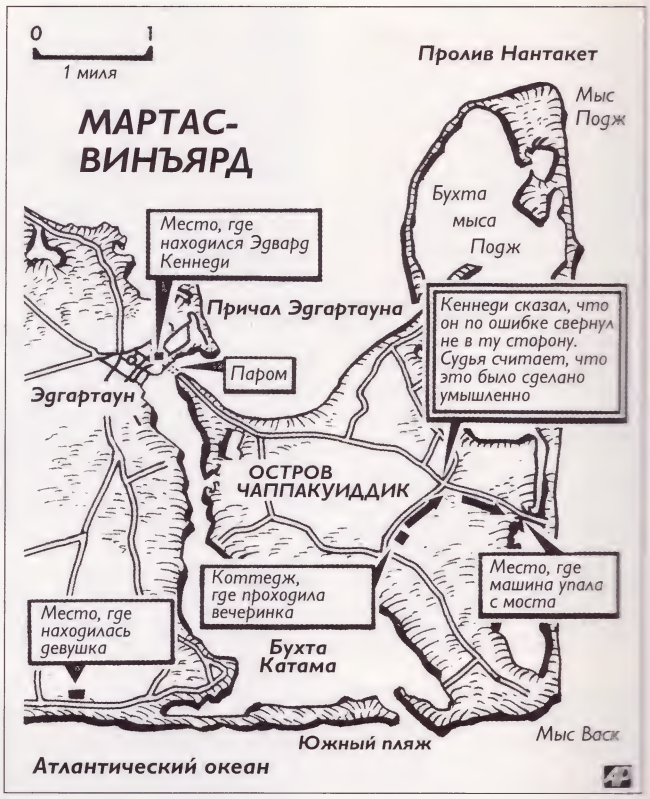

Кончина основателя династии Кеннеди

Хайаннис-порт, 18 ноября 1969
Сегодня у себя в имении в возрасте 81 года скончался Джозеф П. Кеннеди. С тех пор как три дня назад у него случился сердечный приступ, Джозеф не приходил в сознание. Бывший посол США в Лондоне умер в ту минуту, когда жена держала его за руку. Рядом с ним находился Тэд, единственный из сыновей, оставшийся в живых, а также Жаклин и Этель. Последние годы Джозеф был прикован к постели. Его состояние значительно ухудшилось после гибели Бобби. Он не мог есть без посторонней помощи и с трудом произносил слова. Сегодня вечером президент воздал должное клану Кеннеди, «так много сделавшему для Америки».

Флорида. Роз, Джозеф Кеннеди и его племянница Энн Гарган

Юный Кеннеди борется против рака

12-летний Тэдди и его отец

Вашингтон, 17 ноября 1979

Сыну сенатора Кеннеди удалили внутреннюю часть правой ноги. Врачи надеются, что им удалось спасти заболевшего раком подростка.

Джеки снова стала вдовой

Париж, 15 марта 1975

Один из самых богатых людей в мире, Аристотель Онассис, скончался от воспаления легких в возрасте 69 лет. В момент смерти в американском госпитале при нем находилась дочь Кристина.

Прибытие Джеки ожидается в ближайшие часы. Она улетела в Нью-Йорк два дня назад, после того как врачи заверили, что пациенту стало лучше. Аристотель Онассис, чье личное состояние превышает миллиард долларов, страдал тяжелой формой миастении, заболеванием, которое поражает мышцы. Кроме того, в феврале, после операции на желчном пузыре, у него началось воспаление легких. Онассис завещал похоронить себя на острове Скорпиос. Смерть наступила в то время, когда распространились слухи о его намерении развестись. Действительно, в последние месяцы стало очевидно, что его брак с Жаклин не удался.

Греческий судовладелец скончался от воспаления легких в Париже

Супруги редко появлялись вместе, и Аристотель с трудом скрывал раздражение при виде расходов своей жены. Он даже нанял частных детективов – следить за Джеки, когда она посещала магазины крупнейших городов мира. Онассиса стали видеть с другими женщинами. Кроме того, отношения между Джеки и Кристиной были отнюдь не безоблачными.

Все больше тайн вокруг убийства президента Джона Кеннеди

Вашингтон, 17 июля 1979

Докладу Уоррена о расследовании убийства Джона Кеннеди, где утверждалось, что Ли Харви Освальд действовал в одиночку, нанесен очередной удар. По заключению экспертов, есть «большая вероятность» того, что помимо Освальда в президента стрелял еще один человек. Новый доклад опубликовала комиссия палаты представителей, расследующая убийства. Согласно документу Джон Кеннеди, «вероятно, был убит в результате заговора». Комиссия, однако, признала, что ей не удалось установить ни личности второго убийцы, ни даже масштабов заговора. Она допускала, что неизвестный мог стрелять из-за небольшого пригорка, находившегося перед машиной президента, тогда как в докладе Уоррена утверждалось, что все выстрелы были произведены сзади. Члены комиссии пришли к выводу, что в убийстве Кеннеди могли быть замешаны некоторые мафиозные кланы.

И все же доклад не отвечает на многие важные вопросы. Он не принимает во внимание показания свидетелей, которые клялись, что слышали шесть или больше выстрелов на Дили-плаза. Не учитывает противоречия между двумя заключениями о вскрытии: полученного из Морского госпиталя в Бетесде, около Вашингтона, и более раннего – из Далласа. Согласно последнему заключению у Кеннеди была огромная рана в затылочной части головы. Но такая рана бывает как раз тогда, когда пуля входит спереди и выходит сзади. Судя же по первому заключению о вскрытии, которым занимался человек, ранее никогда не вскрывавший тела погибших от огнестрельных ранений, выходное отверстие от пули находилось в передней части головы Кеннеди. Более того, комиссия проигнорировала мнение группы экспертов, которая утверждала, что рентгеновский снимок черепа Дж. Ф. К. фальшивый. Она также не поинтересовалась, почему многие кадры из известного фильма, снятого любителем Абрахамом Запрудером, исчезли, как только ФБР в конце концов согласилось представить фильм комиссии.

Кроме того, ее, похоже, не обеспокоило исчезновение или смерть многих свидетелей, последовавшие на протяжении нескольких месяцев после убийства. Роз Шерами, стриптизерка из клуба Джека Руби, погибла в автомобильной аварии при невыясненных обстоятельствах. Это случилось в 1965 году, вскоре после того, как она сообщила ФБР, что узнала о заговоре, направленном на ликвидацию Дж. Ф. К. Один из главных подозреваемых, Джимми Хоффа, исчез в июле 1975 года. Незадолго до этого умер Сэм Джанкана – умер буквально за несколько дней до того, как должен был давать показания о той роли, которая предназначалась ему в подготовке убийства Кастро. Затем, в 1977 году русский эмигрант Джордж де Мореншильдт якобы покончил жизнь самоубийством за сутки до того, как предстать перед комиссией палаты, расследующей убийства. Он знал Джеки, ее мать, Освальда и был уверен в его невиновности.

Доклад отнюдь не прояснил все загадки смерти президента, но он подтолкнул новых людей, занимающихся расследованием, к тому, чтобы проследить возможную связь убийства Дж. Ф. К. с планами мафии и ЦРУ. Однако время идет, и следы преступления исчезают. И кажется маловероятным, что однажды мы узнаем правду о событиях, происшедших 22 ноября 1963 года в Далласе.

1980 → 1996

Нью-Йорк, 11 августа 1980
Тэд Кеннеди выходит из борьбы за кресло главы Белого дома.

США, 4 ноября 1980
Рональд Рейган избран президентом.

Вашингтон, 30 марта 1981
Президент Рейган серьезно ранен во время покушения.

Вашингтон, 2 ноября 1982
Тэд Кеннеди в пятый раз избран сенатором.

Массачусетс, 6 декабря 1982
После 23 лет супружества Тэд и Джоан Кеннеди хотят развестись.

США, 2 ноября 1983
День рождения Мартина Лютера Кинга провозглашен праздничным днем.

Арлингтон, 22 ноября 1983
Семья Кеннеди собралась у могилы Дж. Ф. К., чтобы отметить 20-ю годовщину со дня его смерти.

Палм-Бич, 25 апреля 1984
Один из сыновей Бобби Кеннеди, Дэвид, скончался от слишком большой дозы наркотиков.

Хайаннис-порт, 26 апреля 1986
Мария, единственная дочь Юнис Кеннеди и Роберта Сарджента Шрайвера, в возрасте 31 года выходит замуж за 38-летнего актера Арнольда Шварценеггера.

Вашингтон, 8 декабря 1987
Между США и СССР подписано соглашение о ликвидации в Европе ракет среднего радиуса действия.

США, 8 ноября 1988
Джордж Буш избран президентом.

Берлин, 9 ноября 1989
Падение Берлинской стены.

Германия, 3 октября 1990
Объединение Германии.

Москва, 25 декабря 1991
Михаил Горбачев уходит с поста президента СССР.

Вирджиния, 3 июля 1992
Тэд Кеннеди женится на адвокате Виктории Реджи.

США, 4 ноября 1992
Билл Клинтон избран президентом.

Вашингтон, 8 ноября 1993
27-летний Патрик, сын Тэда Кеннеди, становится самым молодым депутатом палаты представителей конгресса.

Гавана, 18 февраля 1996
Два племянника Дж. Ф. К., Майкл и Роберт Кеннеди, обсуждают с Фиделем Кастро события в бухте Кочинос и ракетный кризис 1962 года.

Кэролайн, первая из детей Джона и Джеки, выходит замуж

Хайаннис-порт, 19 июля 1986
28-летняя Кэролайн Кеннеди вышла замуж за Эдвина Артура Шлоссберга, который старше ее на 14 лет. Кэролайн и ее супруг, состоятельный владелец компании, занимающейся дизайном, знакомы уже несколько лет. Они были обвенчаны в католической церкви Сентервилля в Массачусетсе. После церемонии новобрачные отправились в Хайаннис-порт, где был устроен большой прием. После медового месяца на Гавайских островах Кэролайн собирается продолжить учебу в Колумбийском университете в Нью-Йорке.

Эдвин Шлоссберг познакомился с Кэролайн пять лет назад

Джон-Джон — «самый сексуальный»?

Нью-Йорк, декабрь 1988
Журнал «Пипл» объявил его самым сексуальным мужчиной в мире. Джон Кеннеди-младший и вправду хорош собой: высокий брюнет спортивного склада. Ему 28 лет, он часто катается на велосипеде или играет с друзьями в американский футбол. Хотя молодой Кеннеди присутствовал прошлым летом на съезде демократической партии, он, похоже, лишен политических амбиций и решил продолжать учебу на юридическом факультете.

Племянник Эдварда Кеннеди оправдан

Вест-Палм-Бич, 11 декабря 1991
Суду присяжных потребовалось всего 80 минут, чтобы вынести свой вердикт. После десятидневного судебного процесса, передававшегося по телеканалу Си-эн-эн, племянник Тэда Кеннеди, Уильям Кеннеди Смит, был оправдан благодаря мощной поддержке своей семьи. Потерпевшая, которая предпочла сохранить свое имя в тайне, обвинила Уильяма в изнасиловании во время вечеринки на вилле Кеннеди во Флориде. Обвиняемый настаивал на том, что все произошло с полного согласия потерпевшей.

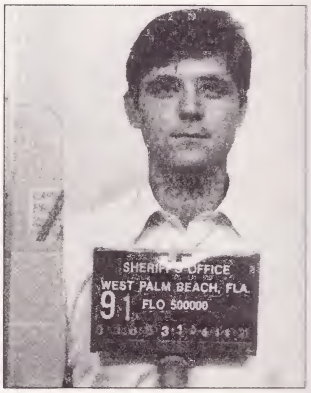

Уильям Кеннеди Смит, 31 год

Январь 1980. Тысячи посетителей уже побывали в библиотеке имени Джона Ф. Кеннеди в Бостоне, открытой в прошлом году. Автор проекта – И. М. Пей

27 августа 1993. Джеки, Клинтон и их друзья на прогулке

Джеки Кеннеди-Онассис умерла, сохраняя достоинство

Вашингтон, 23 мая 1994

Одна из самых известных женщин в мире, некоронованная королева Америки, похоронена рядом со своим мужем, 35-м президентом Соединенных Штатов, и двумя детьми.

«Бог дал ей большой талант и возложил на ее плечи тяжелое бремя», – сказал президент Билл Клинтон во время похорон на Арлингтонском кладбище. «И она несла это бремя с достоинством, изяществом и не теряя здравого смысла», – закончил взволнованный Клинтон.

Джеки скончалась четыре дня назад после мужественной, но безуспешной борьбы с раковым заболеванием. 18 мая она решила уйти из больницы и вернуться в свою большую квартиру на 5-й авеню в Манхэттене. «Я хочу умереть дома, в кругу своей семьи», – сказала она обеспокоенным врачам. Рак был обнаружен у нее в январе. Он поразил лимфатическую систему, и ни химиотерапия, ни облучение не могли остановить процесс, который вскоре распространился на печень и головной мозг. Состояние Джеки заметно ухудшалось, но она продолжала ежедневные прогулки в Центральном парке вместе со своим новым другом Морисом Темпельсманом, сыном или дочерью. Джеки встретила страшный приговор врачей с таким же мужеством, с каким переносила все испытания своей жизни. Она умерла 19 мая в 22 часа 15 минут. Рядом находились двое ее детей, другие члены семьи, а также Темпельсман. На следующее утро из дверей квартиры вышел Джон-Джон и сказал журналистам и сотням людей, ожидавших в молчании, что его мама умерла, «по ее собственным словам, так, как она этого желала».

После смерти Аристотеля Онассиса на протяжении почти двадцати лет Джеки вела тихую, размеренную жизнь. Она работала в издательской фирме «Даблдей» и много времени уделяла борьбе за сохранение исторических мест Нью-Йорка. За это она порой подвергалась критике со стороны муниципалитета и строительных фирм. Джеки продолжала ездить верхом и делать пробежки. Но больше всего она занималась детьми и внуками. Самое парадоксальное, что Джеки до конца оставалась наиболее скромным членом самой известной семьи Америки. Она избегала общения с назойливыми журналистами и держалась в стороне от остальной части клана Кеннеди.

Жаклин со своим вторым мужем Аристотелем Онассисом на острове Скорпиос

Ее последний друг – торговец бриллиантами Морис Темпельсман

Кончина Роз Кеннеди

Долгая жизнь Роз Кеннеди была отмечена триумфами и трагедиями

Хайаннис-порт, 22 января 1995
Роз Фицджералд Кеннеди скончалась в возрасте 104 лет. На протяжении многих десятилетий она возглавляла одну из самых известных династий Америки двадцатого века. Роз умерла у себя дома в Хайаннис-порте от воспаления легких. Возле кровати собрались четверо ее детей из девяти: Тэд, Юнис, Патриция и Джин. По желанию Роз, ее похоронят на кладбище Бруклина, недалеко от Бостона, в штате Массачусетс. Ее железная воля, верность и высокое чувство долга, как цементом, скрепляли клан Кеннеди. Когда эту мужественную женщину спрашивали, как ей удавалось пережить трагедии, обрушившиеся на семью, она отвечала: «Кеннеди никогда не плачут». Главное место в жизни Роз занимали дети и католическая церковь. Вера помогала не замечать измены и холодность супруга. «Я никогда не поддавалась унынию, никогда не признавала себя побежденной и всегда верила, что все образуется, так как все мы находимся в руках Божьих», – говорила она. Роз поощряла дух соревновательности у своих детей и полностью разделяла мнение Джо о том, что Кеннеди всегда должны быть бойцами и никогда — побежденными. Роз неоднократно утверждала, что испытывает к людям, убившим двух ее сыновей, скорее сострадание, чем ненависть. И добавляла, что лучше быть «матерью великого человека, чем автором великого произведения искусства».

7 сентября 1995. Синди Кроуфорд на обложке журнала «Джордж». Этот журнал выпускает Джон Кеннеди-младший

1996. Компьютерный портрет Джона Фицджералда Кеннеди. Таким мог стать в 70 лет 35-й президент Соединенных Штатов

«Кеннедимания» обрушилась на Нью-Йорк

Нью-Йорк, 26 апреля 1996

Даже самые опытные оценщики не припоминают ничего подобного. Аукционный зал «Сотби» охватило подлинное безумие, когда на продажу было выставлено 5914 самых разных предметов, принадлежавших Джеки Кеннеди и бывшему президенту. Почитатели потратили целые состояния на покупку самых обычных вещей. Так, например, набор клюшек для гольфа Джона Кеннеди, оцененный сначала в 900 долларов, был продан за 772 500 долларов. Несколько простых подушек – за 25 300 вместо 50 долларов. Ирландский бизнесмен, владелец продовольственной компании «Хайнц» Тони О'Рейли уплатил 2 587 500 долларов, чтобы сделать своей жене роскошный подарок: свадебное кольцо, преподнесенное Джеки Аристотелем Онассисом. Кольцо с большим бриллиантом первоначально оценивалось в 600 000 долларов. Дороже всего стоили личные вещи супругов Кеннеди. Так, три нитки искусственного жемчуга пошли за 211 500 долларов. А кресло-качалка Дж. Ф. К. — за 400 000 долларов. Выручка от продажи на аукционе составила 34,4 млн долларов. Эта сумма позволила Джону и его сестре уплатить налог на наследство.

КЕННЕДИ

р. – рождение б. – брак † – кончина разв. – развод

ФИЦДЖЕРАЛДЫ

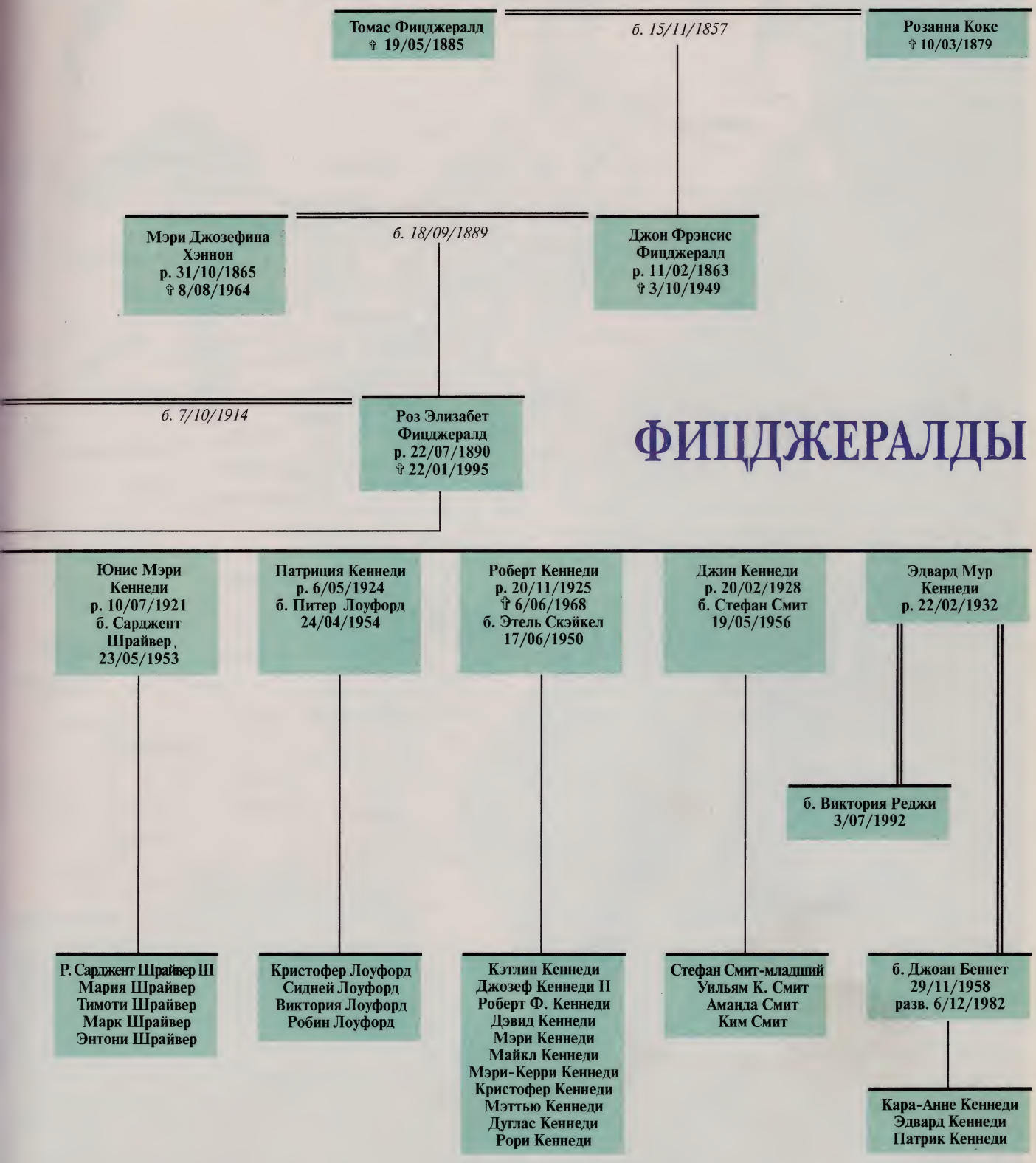

Джордж Вашингтон

Родился 22 февраля 1732 г.
в Попс-Крик (Виргиния)
Родители: Огустин Вашингтон, Мэри Болл
Женат: на Марте Кастис
Дети: нет
Плантатор, военный
Религия: епископальная церковь
Партия: федералист
Мандат: 1789–1797 гг., 1-й президент
Возраст вступления в должность: 57 лет
Прозвище: Отец Нации
Умер 14 декабря 1799 г.

Джеймс Монро

Родился 28 апреля 1758 г.
в округе Вестморленд (Виргиния)
Родители: Спенсер Монро, Элиза Джонс
Женат: на Элизабет Кортрайт
Дети: 1 сын, 2 дочери
Адвокат
Религия: епископальная церковь
Партия: демократ-республиканец
Мандат: 1817–1825 гг., 5-й президент
Возраст вступления в должность: 58 лет
Прозвище: Последняя Треуголка
Умер 4 июля 1831 г.

Джон Адамс

Родился 30 октября 1735 г.
в Брейнтри (Массачусетс)
Родители: Джон Адамс, Сузанна Бойлстон
Женат: на Абигайль Смит
Дети: 2 сына, 3 дочери
Адвокат
Религия: унитарная церковь
Партия: федералист
Мандат: 1797–1801 гг., 2-й президент
Возраст вступления в должность: 61 год
Прозвище: Опора Независимости
Умер 4 июля 1826 г.

Джон Куинси Адамс

Родился 11 июля 1767 г.
в Брейнтри (Массачусетс)
Родители: Джон Адамс, Абигайль Смит
Женат: на Луизе Джонсон
Дети: 3 сына, 1 дочь
Адвокат
Религия: унитарная церковь
Партия: демократ-республиканец
Мандат: 1825—1829 гг., 6-й президент
Возраст вступления в должность: 57 лет
Прозвище: Старый Краснобай
Умер 23 февраля 1848 г.

Томас Джефферсон

Родился 13 апреля 1743 г.
в Шадвелле (Виргиния)
Родители: Питер Джефферсон, Джейн Рэндолф
Женат: на Марте Скелтон
Дети: 1 сын, 5 дочерей
Адвокат
Религия: деизм
Партия: демократ-республиканец
Мандат: 1801–1809 гг., 3-й президент
Возраст вступления в должность: 57 лет
Прозвище: Сын Народа
Умер 4 июля 1826 г.

Эндрю Джэксон

Родился 15 марта 1767 г. в Нью-Ланкастере (Южная Каролина)
Родители: Эндрю Джэксон, Элизабет Хатчинсон
Женат: на Рэйчел Робардс
Дети: нет
Адвокат, военный
Религия: пресвитерианская церковь
Партия: демократ
Мандат: 1829–1837 гг., 7-й президент
Возраст вступления в должность: 61 год
Прозвище: Старый Орех
Умер 8 июня 1845 г.

Джеймс Медисон

Родился 16 марта 1751 г.
в Порт-Конвей (Виргиния)
Родители: Дж. Медисон, Е.Конвей
Женат: на Доротее (Долли) Тодд
Дети: нет
Адвокат
Религия: епископальная церковь
Партия: демократ-республиканец
Мандат: 1809—1817 гг., 4-й президент
Возраст вступления в должность: 57 лет
Прозвище: Отец Конституции
Умер 28 июня 1836 г.

Мартин Ван Бурен

Родился 5 декабря 1782 г. в Киндерхуке (Нью-Йорк)
Родители: А. Ван Бурен, М. Хос
Женат: на Ханне Хос
Дети: 4 сына
Адвокат
Религия: голландская реформатская церковь
Партия: демократ
Мандат: 1837–1841 гг., 8-й президент
Возраст вступления в должность: 54 года
Прозвище: Маленький Фокс
Умер 24 июля 1862 г.

Уильям Генри Гаррисон

Родился 9 февраля 1773 г.
в Беркли (Виргиния)
Родители: Бенджамин Гаррисон, Элизабет Бассетт
Женат: на Анне Татхилл Симмс
Дети: 6 сыновей, 4 дочери
Чиновник
Религия: епископальная церковь
Партия: либерал (виг)
Мандат: 1841 г.
9-й президент
Возраст вступления в должность: 68 лет
Прозвище: Старая Калоша
Умер 4 апреля 1841 г.

Миллард Филмор

Родился 7 января 1800 г.
в Саммерхилле (Нью-Йорк)
Родители: Н. Филмор, Ф. Миллард
Женат: на А. Пауэрс, К. Макинтош
Дети: 2 дочери
Адвокат
Религия: унитарная церковь
Партия: либерал (виг)
Мандат: 1850–1853 гг.,
13-й президент
Возраст вступления в должность: 51 год
Прозвище: Американский Луи-Филипп
Умер 8 марта 1874 г.

Джон Тайлер

Родился 29 марта 1790 г.
в Гринвее (Виргиния)
Родители: Джон Тайлер, Мэри Армистед
Женат: на Л. Кристиан, Дж. Гардинер
Дети: 8 сыновей, 7 дочерей
Адвокат
Религия: епископальная церковь
Партия: либерал (виг)
Мандат: 1841–1845 гг.,
10-й президент
Возраст вступления в должность: 51 год
Прозвище: Случайный Президент
Умер 18 января 1862 г.

Франклин Пирс

Родился 23 ноября 1804 г.
в Хилсборо (Нью-Гэмпшир)
Родители: Б. Пирс, А. Кендрик
Женат: на Джей Эпплтон
Дети: 3 сына
Юрист, чиновник
Религия: епископальная церковь
Партия: демократ
Мандат: 1853–1857 гг.,
14-й президент
Возраст вступления в должность: 48 лет
Прозвище: Молодой Орех с Гранитных Гор
Умер 8 октября 1869 г.

Джеймс Нокс Полк

Родился 2 ноября 1795 г. в Мекленбурге (Северная Каролина)
Родители: Сэмюэл Полк, Джейн Нокс
Женат: на Саре Чилдресс
Дети: нет
Адвокат
Религия: пресвитерианская церковь
Партия: демократ
Мандат: 1845–1849 гг.,
11-й президент
Возраст вступления в должность: 49 лет
Прозвище: Молодой Орех
Умер 15 июня 1849 г.

Джеймс Бьюкенен

Родился 23 апреля 1791 г.
в Стоуни Баттер (Пенсильвания)
Родители: Дж. Бьюкенен, Э.Спир
Женат: не был
Дети: нет
Адвокат
Религия: пресвитерианская церковь
Партия: демократ
Мандат: 1857–1861 гг.,
15-й президент
Возраст вступления в должность: 65 лет
Прозвище: Старый Кобель
Умер 1 июня 1868 г.

Закари Тейлор

Родился 24 ноября 1784 г.
в округе Оранж (Виргиния)
Родители: Ричард Тейлор, Сара Строзер
Женат: на Маргарет Смит
Дети: 1 сын, 5 дочерей
Военный
Религия: епископальная церковь
Партия: либерал (виг)
Мандат: 1849–1850 гг.,
12-й президент
Возраст вступления в должность: 64 года
Прозвище: Старый Грубиян
Умер 9 июля 1850 г.

Авраам Линкольн

Родился 12 февраля 1809 г.
в округе Харден (Кентукки)
Родители: Т. Линкольн, Н. Хэнкс
Женат: на Мэри Тодд
Дети: 4 сына
Адвокат
Религия: не принадлежал ни к одной церкви
Партия: республиканец
Мандат: 1861–1865 гг.,
16-й президент
Возраст вступления в должность: 52 года
Прозвище: Честный Эйб
Умер 15 апреля 1865 г.

Эндрю Джонсон

Родился 29 декабря 1808 г.
в Рейли (Северная Каролина)
Родители: Д. Джонсон, М.Макдоноу
Женат: на Элизе Маккардл
Дети: 3 сына, 2 дочери
Государственный служащий
Религия: не принадлежал
ни к одной церкви
Партия: демократ-юнионист
Мандат: 1865–1869 гг.,
17-й президент
Возраст вступления в должность:
56 лет
Прозвище: не имел
Умер 31 июля 1875 г.

Улисс Симпсон Грант

Родился 27 апреля 1822 г.
в Пойнт-Плезант (Огайо)
Родители: Джесс Грант,
Ханна Симпсон
Женат: на Джулии Дент
Дети: 3 сына, 1 дочь
Военный
Религия: методистская церковь
Партия: республиканец
Мандат: 1869–1877 гг.,
18-й президент
Возраст вступления в должность:
46 лет
Прозвище: Герой Аппоматтокса
Умер 23 июля 1885 г.

Разерфорд Берчард Хейс

Родился 4 октября 1822 г.
в Делавере (Огайо)
Родители: Разерфорд Хейс,
София Берчард
Женат: на Люси Уэбб
Дети: 7 сыновей, 1 дочь
Адвокат
Религия: методистская церковь
Партия: республиканец
Мандат: 1877–1881 гг.,
19-й президент
Возраст вступления в должность:
54 года
Прозвище: Нежданный Президент
Умер 17 января 1893 г.

Джеймс Абрам Гарфилд

Родился 19 ноября 1831 г.
в Оранже (Огайо)
Родители: Абрам Гарфилд,
Элиза Бэллоу
Женат: на Лукреции Рудольф
Дети: 5 сыновей, 2 дочери
Государственный служащий
Религия: ученики Христа
Партия: республиканец
Мандат: 1881 г.
20-й президент
Возраст вступления в должность:
49 лет
Прозвище: не имел
Умер 19 сентября 1881 г.

Честер Аллан Артур

Родился 5 октября 1830 г.
в Фэфилде (Вермонт)
Родители: Вильям Артур,
Мальвина Стоун
Женат: на Эллен Льюис Хэрндон
Дети: 2 сына, 1 дочь
Адвокат
Религия: епископальная церковь
Партия: республиканец
Мандат: 1881–1885 гг.,
21-й президент
Возраст вступления в должность:
50 лет
Прозвище: Первый Джентльмен
Умер 18 ноября 1886 г.

Грове Кливленд

Родился 18 марта 1837 г.
в Колдуэлле (Нью-Джерси)
Родители: Р. Кливленд, Э. Нид
Женат: на Фрэнсис Фолсом
Дети: 2 сына, 3 дочери
Адвокат
Религия: пресвитерианская церковь
Партия: демократ
Мандат: 1885–1889 гг.,
1893–1897 гг.,
22-й и 24-й президент
Возраст вступления в должность:
47 и 55 лет
Прозвище: не имел
Умер 24 июня 1908 г.

Бенджамин Гаррисон

Родился 22 августа 1833 г.
в Норт-Бенде (Огайо)
Родители: Джон Гаррисон,
Элизабет Ирвин
Женат: на К. Скотт, К. Даймминс
Дети: 1 сын, 2 дочери
Адвокат
Религия: пресвитерианская церковь
Партия: республиканец
Мандат: 1889–1893 гг.,
23-й президент
Возраст вступления в должность:
55 лет
Прозвище: Замшевые Перчатки
Умер 13 марта 1901 г.

Уильям Мак-Кинли

Родился 29 января 1843 г.
в Найлсе (Огайо)
Родители: Уильям Мак-Кинли,
Нэнси Алисон
Женат: на Иде Сакстон
Дети: 2 дочери
Адвокат
Религия: методистская церковь
Партия: республиканец
Мандат: 1897–1901 гг.,
25-й президент
Возраст вступления в должность:
54 года
Прозвище: Идол Огайо
Умер 14 сентября 1901 г.

Теодор Рузвельт

Родился 27 октября 1858 г.
в Нью-Йорке
Родители: Т. Рузвельт, М. Буллок
Женат: на А. Ли, Е. Кэроу
Дети: 4 сына, 2 дочери
Адвокат
Религия: голландская реформистская церковь
Партия: республиканец
Мандат: 1901–1909 гг.,
26-й президент
Возраст вступления в должность:
42 года
Прозвище: Доверенное Лицо
Умер 6 января 1919 г.

Уильям Хауард Тафт

Родился 15 сентября 1857 г.
в Цинциннати (Огайо)
Родители: Альфонсо Тафт,
Луиза Торрей
Женат: на Хелен Хэррон
Дети: 2 сына, 1 дочь
Адвокат
Религия: унитарная церковь
Партия: республиканец
Мандат: 1909–1913 гг.,
27-й президент
Возраст вступления в должность:
51 год
Прозвище: не имел
Умер 8 марта 1930 г.

Томас Вудро Вильсон

Родился 28 декабря 1856 г.
в Стаунтоне (Виргиния)
Родители: Джозеф Вильсон,
Джанет Вудро
Женат: на Э. Экссон, Е. Голт
Дети: 3 дочери
Политик
Религия: пресвитерианская церковь
Партия: демократ
Мандат: 1913–1921 гг.,
28-й президент
Возраст вступления в должность:
56 лет
Прозвище: Профессор Политики
Умер 3 февраля 1924 г.

Уоррен Гамелиль Гардинг

Родился 2 ноября 1865 г.
в Сорсике (Огайо)
Родители: Джордж Гардинг,
Фэб Дикерсон
Женат: на Флоранс де Вольф
Дети: нет
Издатель
Религия: баптистская церковь
Партия: республиканец
Мандат: 1921–1923 гг.,
29-й президент
Возраст вступления в должность:
55 лет
Прозвище: не имел
Умер 2 августа 1923 г.

Кэлвин Кулидж

Родился 4 июля 1872 г.
в Плимуте (Вермонт)
Родители: Дж. Кулидж, В. Мур
Женат: на Грейс Гудхью
Дети: 2 сына
Адвокат
Религия: конгрегационалистская церковь
Партия: республиканец
Мандат: 1923–1929 гг.,
30-й президент
Возраст вступления в должность:
51 год
Прозвище: Молчаливый Кэл
Умер 5 января 1933 г.

Герберт Кларк Гувер

Родился 10 августа 1874 г.
в Уэст-Бранч (Айова)
Родители: Джесс Гувер,
Хэлда Минторн
Женат: на Лу Генри
Дети: 2 сына
Инженер
Религия: Объед. собрание друзей
Партия: республиканец
Мандат: 1929–1933 гг.,
31-й президент
Возраст вступления в должность:
54 года
Прозвище: не имел
Умер 20 октября 1964 г.

Франклин Делано Рузвельт

Родился 30 января 1882 г.
в Гайд-парке (Нью-Йорк)
Родители: Джеймс Рузвельт,
Сара Делано
Женат: на Элеоноре Рузвельт
Дети: 5 сыновей, 1 дочь
Адвокат
Религия: епископальная церковь
Партия: демократ
Мандат: 1933–1945 гг.,
32-й президент
Возраст вступления в должность:
51 год
Прозвище: Ф. Д. Р.
Умер 12 апреля 1945 г.

Гарри Трумэн

Родился 8 мая 1884 г.
в Ламаре (Миссури)
Родители: Джон Трумэн, Марта Янг
Женат: на Бесс Уоллас
Дети: 1 дочь
Государственный служащий
Религия: баптистская церковь
Партия: демократ
Мандат: 1945–1953 гг.,
33-й президент
Возраст вступления в должность:
60 лет
Прозвище: Отправь Их в Ад
Умер 26 декабря 1972 г.

Дуайт Дэвид Эйзенхауэр

Родился 14 октября 1890 г. в Дэнисоне (Техас)
Родители: Дэвид Джекоб Эйзенхауэр, Ида Стовер
Женат: на Мами Дауд
Дети: 2 сына
Военный
Религия: пресвитерианская церковь
Партия: республиканец
Мандат: 1953–1961 гг., 34-й президент
Возраст вступления в должность: 62 года
Прозвище: Айк
Умер 28 марта 1969 г.

Джон Фицджералд Кеннеди

Родился 29 мая 1917 г. в Бруклине (Массачусетс)
Родители: Джозеф Кеннеди, Роз Фицджералд
Женат: на Жаклин Бувье
Дети: 2 сына, 1 дочь
Государственный служащий
Религия: католическая церковь
Партия: демократ
Мандат: 1961–1963 гг., 35-й президент
Возраст вступления в должность: 43 года
Прозвище: Дж. Ф. К., Джек
Умер 22 ноября 1963 г.

Линдон Бейнс Джонсон

Родился 27 августа 1908 г. около Стоунуолла (Техас)
Родители: С. Джонсон, Р. Бейнс
Женат: на Клаудии Олта (леди Берд)
Дети: 2 дочери
Государственный служащий
Религия: ученики Христа
Партия: демократ
Мандат: 1963–1969 гг., 36-й президент
Возраст вступления в должность: 55 лет
Прозвище: Л. Б. Дж.
Умер 22 января 1973 г.

Ричард Милхаус Никсон

Родился 9 января 1913 г. в Йорба-Линда (Калифорния)
Родители: Фрэнсис Никсон, Ханна Милхаус
Женат: на Тельме Райан
Дети: 2 дочери
Адвокат, чиновник
Религия: Объед. собрание друзей
Партия: республиканец
Мандат: 1969–1974 гг., 37-й президент
Возраст вступления в должность: 56 лет
Прозвище: Дик
Умер в 1994 г.

Джеральд Рудольф Форд

Родился 14 июля 1913 г. в Омахе (Небраска)
Родители: Л. Кинг, Д. Гарднер
Женат: на Элизабет (Бетти) Блумер
Дети: 3 сына, 1 дочь
Адвокат
Религия: епископальная церковь
Партия: республиканец
Мандат: 1974–1977 гг., 38-й президент
Возраст вступления в должность: 61 год
Прозвище: Джерри

Джеймс Эрл Картер

Родился 1 октября 1924 г. в Плейнсе (Джорджия)
Родители: Джеймс Картер, Лилиан Горди
Женат: на Розалин Смит
Дети: 3 сына, 1 дочь
Фермер, чиновник
Религия: баптистская церковь
Партия: демократ
Мандат: 1977–1981 гг., 39-й президент
Возраст вступления в должность: 52 года
Прозвище: Джимми

Рональд Уилсон Рейган

Родился 6 февраля 1911 г. в Тампико (Иллинойс)
Родители: Джон Рейган, Нелли Уилсон
Женат: на Дж. Уаймен, Н. Дэвис
Дети: 2 сына, 2 дочери
Актер
Религия: пресвитерианская церковь
Партия: республиканец
Мандат: 1981–1989 гг., 40-й президент
Возраст вступления в должность: 69 лет
Прозвище: Голландец

Джордж Герберт Уокер Буш

Родился 12 июня 1924 г. в Милтоне (Массачусетс)
Родители: Прескотт Буш, Дороти Уокер
Женат: на Барбаре Пирс
Дети: 4 сына, 2 дочери
Государственный служащий
Религия: епископальная церковь
Партия: республиканец
Мандат: 1989–1993 гг., 41-й президент
Возраст вступления в должность: 64 года
Прозвище: Поппи

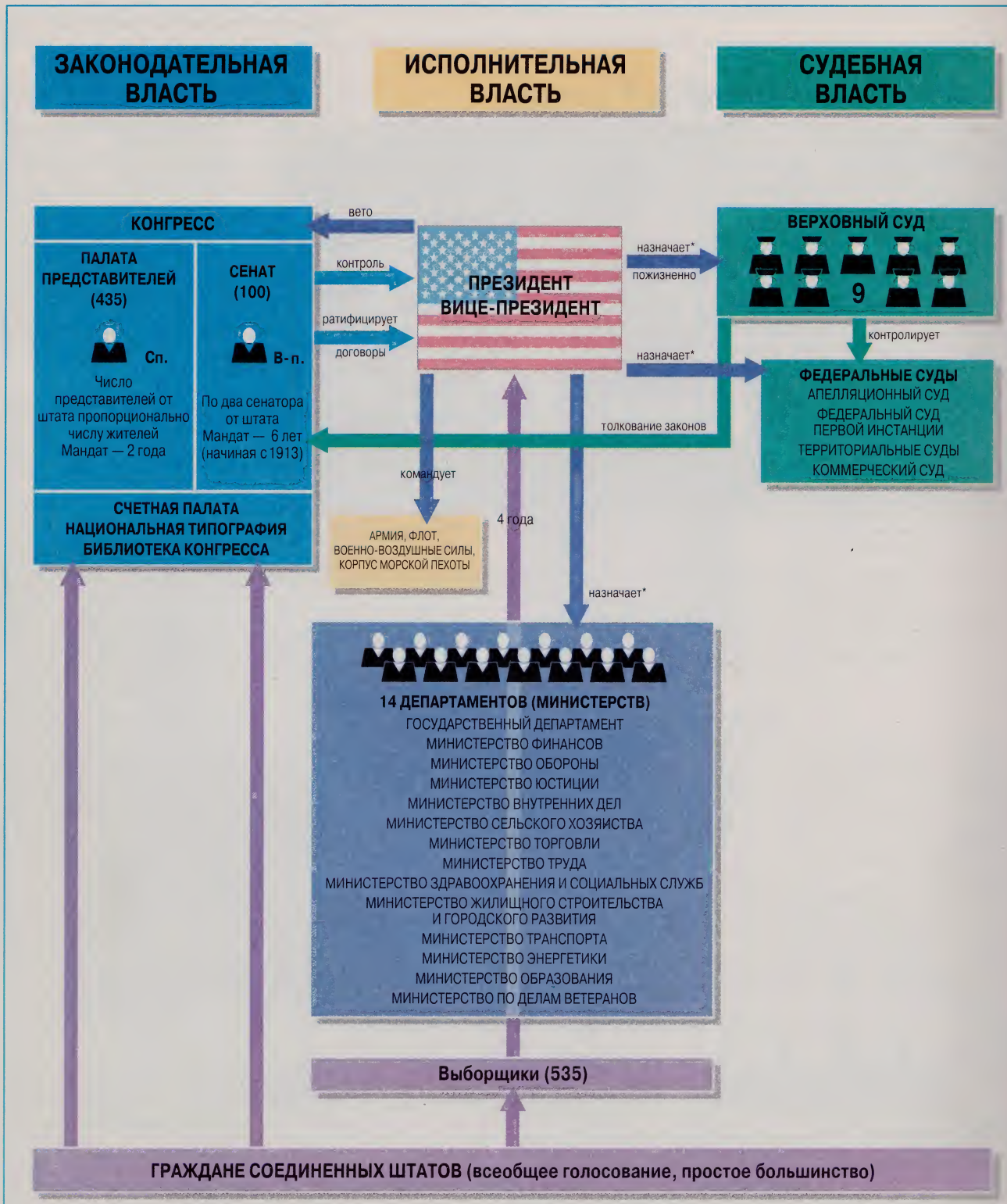

Система управления в 50 штатах (за несколькими исключениями) основана на тех же принципах

В-п.: Вице-президент
Сп.: Спикер

* подтверждение сенатом

ИМЕННОЙ УКАЗАТЕЛЬ

А

Андерсон, Мэриан (р. 1902)
— американская негритянская оперная певица. Благодаря великолепному голосу и обширному репертуару приобрела мировую известность, хотя в самих США из-за расистских предрассудков сталкивалась с трудностями в организации концертов. В январе 1961 г. на церемонии вступления Джона Кеннеди в должность президента исполнила национальный гимн США. Занималась общественной и политической деятельностью. Была членом американской делегации на 13-й сессии Генеральной Ассамблеи Организации Объединенных Наций.

Армстронг, Нейл (р. 1930)
— американский астронавт. В июле 1969 г. стал первым человеком, ступившим на поверхность Луны.

Б

Батиста, Фулхенсио (1901—1973)
— кубинский диктатор, правление которого ознаменовалось террором и разгулом коррупции. Пользовался поддержкой США. В 1959 г. свергнут в ходе Кубинской революции под руководством Фиделя Кастро.

Брандт, Вилли (1913—1992)
— германский политический деятель. Почти десять лет был бургомистром Западного Берлина. Находясь на этом посту, в 1963 г. встречался в Берлине с президентом Кеннеди. Впоследствии министр иностранных дел, канцлер ФРГ, председатель Социалистического интернационала. Лауреат Нобелевской премии мира.

Брежнев, Леонид Ильич (1906—1982)
— государственный и общественный деятель Советского Союза. С 1964 по 1982 г. Генеральный секретарь ЦК КПСС, Председатель Президиума Верховного Совета СССР. В апреле 1974 г. принимал приехавшего с визитом сенатора Эдварда Кеннеди.

Бувье, Жаклин (1929—1994)
— супруга Джона Кеннеди. В 1951 г. закончила университет Джорджа Вашингтона и некоторое время работала репортером в газете «Вашингтон таймс геральд». В 1952 г. познакомилась с Джоном Кеннеди, а через год вышла за него замуж. Участвовала в избирательных кампаниях супруга — сначала при выдвижении его кандидатуры в сенаторы, а затем в президенты. В 1957 г. родила дочь Кэролайн, а в 1960 г. — сына, Джона Фицджералда-младшего. После избрания Джона Кеннеди президентом Соединенных Штатов сопровождала его в ряде поездок, во время которых пользовалась большим успехом у населения зарубежных стран. В ноябре 1963 г. приехала вместе с супругом в Техас. Находилась рядом с ним в момент его убийства. В октябре 1968 г. вышла замуж за греческого миллиардера Аристотеля Онассиса. После его смерти жила в Нью-Йорке и занималась издательской деятельностью. Скончалась после продолжительной болезни. Похоронена рядом с Джоном Фицджералдом Кеннеди на Арлингтонском кладбище.

Буш, Джордж (р. 1924)
— государственный деятель США. Дважды избирался членом палаты представителей, был представителем США в ООН, послом в Китае, директором Центрального разведывательного управления. При избрании Рональда Рейгана президентом США занял пост вице-президента. В 1989 г. стал президентом Соединенных Штатов. Оставался на этом посту до 1993 г.

В

Вильсон, Вудро (1856—1924)
— политический и государственный деятель США. Дважды избирался президентом США (1913—1921). Сыграл важную роль на Парижской мирной конференции (1919), а также при основании Лиги Наций. Автор известных «14 пунктов» мирной программы.

Вэнс, Сайрус (р. 1917)
— американский политический деятель. Получил юридическое образование. После работы в сфере бизнеса перешел на государственную службу. В 1960 г. в администрации Кеннеди был секретарем по делам армии, затем заместителем министра обороны. Выполнял различного рода дипломатические миссии, связанные с военными вопросами. Участвовал в американо-вьетнамских переговорах (1968) о прекращении войны во Вьетнаме. В 1977 г. президент

Джеймс Картер назначил Вэнса государственным секретарем. Находясь на этом посту, он сыграл важную роль в проведении советско-американских переговоров об ограничении стратегических вооружений (ОСВ-2), а также на переговорах между Израилем и Египтом в 1979 г.

Г

Гагарин, Юрий Алексеевич (1934—1968).
— летчик-космонавт. 12 апреля 1961 г. первым в мире совершил полет в космос. Погиб во время тренировочного полета.

Гардинг, Уоррен (1865—1923)
— президент Соединенных Штатов в 1921—1923 гг.

Гарриман, Уильям Аверелл (1891—1986)
— американский политический деятель и дипломат. Во время второй мировой войны был послом США в Советском Союзе. На протяжении четырех лет занимал пост губернатора Нью-Йорка. Участник важных международных конференций и переговоров (о запрещении испытаний ядерного оружия, о прекращении войны во Вьетнаме).

Георг VI (1895—1952)
— король Англии. Вступил на трон в 1932 г. после отречения его брата, короля Эдуарда VIII. Отец нынешней королевы Англии Елизаветы II. В мае 1939 г. посетил вместе с супругой американское посольство в Лондоне.

Гленн, Джон (р. 1921)
— американский астронавт. Первым из американцев совершил в 1962 г. орбитальный полет вокруг Земли. Награжден президентом Дж. Ф. Кеннеди.

Голль, Шарль де (1890—1970)
— государственный и военный деятель Франции. В годы второй мировой войны возглавил французское движение Сопротивления. В ноябре 1944 г. избран главой временного правительства Франции. В декабре 1958 г. стал президентом Французской Республики. Проводил независимую внешнюю политику: покончил с колониальной войной в Алжире, вывел Францию из военной организации НАТО, отказался размещать на французской территории американские ракеты «Поларис», выступал за сближение с Советским Союзом. Ушел в отставку в 1969 г. Будучи президентом, принимал в 1961 г. Джона и Жаклин Кеннеди.

Горбачев, Михаил Сергеевич (р. 1931)
— государственный и общественный деятель Советского Союза и Российской Федерации. С марта 1985 по август 1991 г. был Генеральным секретарем ЦК КПСС. Стал первым и единственным президентом Советского Союза. Ушел в отставку в декабре 1991 г. Подписал ряд соглашений с США о сокращении ядерного оружия.

Грэм, Билли (р. 1918)
— протестантский проповедник, пользовавшийся в США огромной популярностью и определенным политическим влиянием. Пытался воспрепятствовать избранию католика Кеннеди президентом.

Гувер, Герберт (1874—1964)
— государственный деятель США. В 1928 г. избран президентом страны. При нем произошел крах на американской фондовой бирже, вызвавший мировой экономический кризис и ввергнувший США в глубокую депрессию.

Гувер, Эдгар (1895—1972)
— государственный чиновник США, с 1924 по 1972 г. возглавлял Федеральное бюро расследований (ФБР) и пережил на этом посту восемь президентов США. При Гувере ФБР стало не только мощнейшей организацией по борьбе с преступным миром, но и средством политического влияния. Став президентом США, Джон Кеннеди хотел уволить Гувера. Однако глава ФБР дал понять, что располагает материалами, компрометирующими членов семьи Кеннеди и самого президента. В результате последний был вынужден оставить Гувера на посту директора ФБР.

Гэлбрейт, Джон Кеннет (р. 1908)
— американский ученый-экономист. Автор теории «нового индустриального общества». Во время предвыборной кампании Джона Кеннеди входил в состав его консультативного комитета.

Д

Даллес, Аллен (1893—1969)
— американский дипломат и разведчик. С 1951 по 1961 г. возглавлял Центральное разведывательное управление (ЦРУ). Под руководством Даллеса ЦРУ провело ряд операций, явившихся вмешательством в дела других государств (Ирана, Гватемалы, Советского Союза, Кубы). Провал организованной ЦРУ высадки противников Кастро в заливе Кочинос на Кубе привел к уходу Даллеса из ЦРУ.

Де Валера, Имон (1882—1975)
— ирландский политический деятель. Возглавил освободительную борьбу ирландцев за независимость. Неоднократно подвергался арестам со стороны англичан. С 1932 г. глава ирландского правительства, которое в 1937 г. ввело новую конституцию, провозгласившую Ирландию независимым государством. С 1959 по 1973 г. Де Валера являлся президентом Ирландии. В июне 1963 г. в Дублине состоялась его встреча с Джоном Кеннеди, посетившим страну с официальным визитом.

Джанкана, Сэм
— глава чикагской мафии. В мае 1961 г. был нанят ЦРУ для убийства Фиделя Кастро. В 1975 г. за несколько дней до вызова на допрос в сенатскую подкомиссию по расследованию заговора против Кастро неожиданно скончался.

Джексон, Джесси (р. 1941)
— политический деятель и борец за права чернокожего населения США. Один из сподвижников Мартина Лютера Кинга. В момент убийства Кинга находился рядом с ним на балконе гостиницы.

Джонсон, Линдон Бейнс (1908—1973)
— государственный и политический деятель США. Долгие годы был сенатором, лидером демократического большинства в сенате. В 1960 г. стал вице-президентом страны, а после убийства Кеннеди — президентом. Переизбран в 1964 г. При Джонсоне было отмечено расширение военных операций США во Вьетнаме. В октябре 1966 г. он посетил Сайгон и находящиеся там американские войска. В марте 1968 г. после победного наступления народной армии Вьетнама объявил о перемирии.

Диллон, Дуглас (р. 1909)
— американский политик, финансист и дипломат. В администрации Кеннеди занимал пост министра финансов.

Дифенбейкер, Джон Джордж (1895—1979)
— канадский политический деятель. В 1957—1963 гг. возглавлял правительство страны. В мае 1961 г. принимал Джона Кеннеди в Оттаве.

Дэвис-младший, Сэмми (р. 1925)
— американский эстрадный и киноартист. С четырех лет вместе с отцом и дядей выступал как певец и танцор. В 40—50-е гг. после показа его концертных номеров по телевидению приобрел большую известность. Снялся в ряде кинофильмов. Как один из видных представителей чернокожего населения США, он получил приглашение в феврале 1963 г. на встречу с президентом Кеннеди, который стремился в то время сбить накал расовых выступлений.

Е

Елизавета II (р. 1926)
— королева Великобритании и Северной Ирландии. Вступила на трон в 1953 г. Будущая супруга Джона Кеннеди Жаклин Бувье, тогда репортер газеты «Вашингтон таймс геральд», освещала церемонию ее коронования. В июне 1961 г. королева Елизавета II и ее супруг принц Филипп принимали чету Кеннеди во время официального визита президента США в Англию.

З

Зорин, Валериан Александрович (1902—1986)
— советский дипломат. Работал послом в ряде стран, был заместителем министра иностранных дел СССР. Во время ракетного кризиса вокруг Кубы в октябре 1962 г. занимал пост советского представителя в ООН.

К

Картер, Джеймс Эрл (р. 1924)
— политический деятель США. Был губернатором штата Джорджия. В ноябре 1976 г. избран президентом США. Способствовал заключению израильско-египетского договора о мире на Ближнем Востоке.

Кастро Рус, Фидель (р. 1926)
— кубинский лидер. В 50-е гг. возглавил вооруженную борьбу против диктаторского режима Батисты, завершившуюся победой Кубинской революции. В 1959—1976 гг. был премьер-министром страны. В настоящее время является председателем Государственного совета и Совета министров Республики Куба. При президенте Кеннеди неоднократно предпринимались попытки со стороны США устранить Кастро.

Кеннеди, Беннет Патрик (р. 1957)
— сын Эдварда Кеннеди (брата президента). В 27 лет стал членом палаты представителей США.

Кеннеди, Джин (р. 1928)
— дочь Джозефа и Роз Кеннеди, сестра Джона.

Кеннеди, Джозеф Патрик (1888—1969)
— бизнесмен и дипломат, глава семейства Кеннеди, отец будущего президента. Начал предпринимательскую и банковскую деятельность в Бостоне, штат Массачусетс, где быстро преуспел, став директором одного из бостонских банков — «Коламбия траст» (1914), заместителем директора судоверфей (1917), руководителем брокерской компании (1919). Был ловким биржевым игроком, благодаря чему многократно увеличил свое состояние. Утверждали, что во времена «сухого» закона Джозеф Кеннеди занимался подпольной торговлей спиртным. В период экономического кризиса 1929—1930 гг. не только не разорился, но сумел стать еще богаче. После победы на президентских выборах 1932 г. Франклина Рузвельта, которого Джозеф Кеннеди активно поддерживал, он получил пост главы Комиссии по ценным бумагам и биржам, а в 1937 г. был назначен послом США в Великобритании. В предвоенные годы, когда над Европой нависла фашистская угроза, ратовал за примирение с Гитлером. В частности, рекомендовал

британскому премьеру Невиллу Чемберлену провести с ним переговоры по финансовым вопросам, а в сентябре 1939 г. предлагал Рузвельту установить с Гитлером контакт. Ставший в мае 1940 г. премьер-министром Великобритании, Уинстон Черчилль откровенно игнорировал Джозефа Кеннеди. В декабре 1940 г. Кеннеди подал в отставку и, вернувшись в США, вновь занялся бизнесом, в частности торговлей нефтью, а в конце 1945 г. купил в Чикаго 24-этажный торговый центр. После гибели в 1944 г. своего старшего сына Джозеф Кеннеди настойчиво уговаривал другого сына — Джона заняться политикой и, когда тот в апреле 1946 г. выдвинул свою кандидатуру в конгресс, финансировал его избирательную кампанию. В дальнейшем он также выделял значительные суммы на избирательные кампании Джона (выборы в сенат в 1952 г. и президентские в 1960 г.). После кровоизлияния в мозг в декабре 1961 г. и вызванного им паралича активная деятельность Джозефа Кеннеди прекратилась.

Кеннеди, Джозеф Патрик-младший (1915—1944)
— старший сын Джозефа Кеннеди. Оказал большое влияние на формирование характера своего брата Джона. В июне 1941 г. начал службу в военно-морской авиации США. Погиб при взрыве бомбардировщика в августе 1944 г.

Кеннеди, Джон Фицджералд-младший (р. 1960)
— сын президента Кеннеди. Получил юридическое образование. Занимался журналистикой.

Кеннеди, Кэролайн (р. 1957)
— дочь президента Кеннеди.

Кеннеди, Кэтлин (1920—1948)
— дочь Джозефа и Роз Кеннеди, сестра Джона. Вышла замуж (1941) за английского аристократа Уильяма Кавендиша, которого убили в 1944 г. в Бельгии. Погибла в авиакатастрофе.

Кеннеди, Патрик Джозеф (1823—1858)
— прадед Джона. Прибыл в США из Ирландии, спасаясь от голода, как и тысячи других ирландцев. Умер от холеры в возрасте 35 лет.

Кеннеди, Патрик Джозеф (1858—1929)
— дед Джона. Сочетал предпринимательскую деятельность с участием в местной политической жизни. Избирался в муниципальный совет Бостона, сенатором от штата Массачусетс.

Кеннеди, Патриция (р. 1924)
— дочь Джозефа и Роз Кеннеди, сестра Джона. В 1954 г. вышла замуж за известного актера Питера Лоуфорда.

Кеннеди, Роберт (1925—1968)
— сын Джозефа и Роз Кеннеди, брат Джона. Окончил Гарвардский университет. Работал в министерстве юстиции, затем активно включился в политическую борьбу своего брата, став руководителем его предвыборных кампаний и ближайшим политическим советником. После избрания Джона президентом страны назначен министром юстиции. Однако деятельность Роберта в администрации президента выходила далеко за рамки его непосредственных обязанностей. Он участвовал в подготовке и проведении ряда внешнеполитических акций США (блокада Кубы, вмешательство в Индокитае). После гибели Джона вышел из правительства и вскоре был избран сенатором. В 1968 г. решил добиваться выдвижения кандидатом на пост президента от демократической партии. Во время избирательной кампании в Калифорнии был смертельно ранен Сирхан Сирханом.

Кеннеди, Розмари (р. 1918)
— дочь Джозефа и Роз Кеннеди, старшая сестра Джона. Страдала приступами психического расстройства. Подверглась хирургической операции, после которой все равно осталась неполноценным человеком.

Кеннеди, Уильям Смит (р. 1960)
— сын сестры Джона Кеннеди Джин. В 1991 г. был обвинен в изнасиловании, но оправдан судом присяжных.

Кеннеди, Эдвард Мур (р. 1932)
— сын Джозефа и Роз Кеннеди. Его карьера повторяет путь братьев — Джона и Роберта: Гарвардский университет, участие в избирательных кампаниях брата, многократное избрание в сенат. Гибель молодой женщины, находившейся с ним в автомашине, когда они возвращались с вечеринки, поставила крест на намерениях Эдварда Кеннеди выдвинуть свою кандидатуру на пост президента страны.

Кеннеди, Юнис Мэри (р. 1921)
— дочь Джозефа и Роз Кеннеди, сестра Джона. Ее муж, Роберт Сарджент Шрайвер, входил в окружение президента.

Кэрли, Джеймс (1874—1958)
— политический деятель США. Колоритная фигура американской политической жизни первой половины XX в. Ирландец, католик, демократ, провозгласивший себя защитником обездоленных выходцев из Ирландии, Кэрли пользовался огромным влиянием в Бостоне и во всем штате Массачусетс, стал политическим боссом. Раздавал выгодные должности, способствовал выдвижению в мэры, конгрессмены от своего штата и т. д. За предвыборные махинации был осужден. Получил финансовую «поддержку» от Джозефа Кеннеди, пообещав ему не баллотироваться на следующий срок в конгресс и оставив, таким образом, место за будущим кандидатом — Джоном Кеннеди.

Кефовер, Истес (1903—1963)
— политический деятель США, сенатор. Был удачливым соперником Джона Кеннеди в борьбе за выдви-

жение своей кандидатуры на пост вице-президента от демократической партии (1956).

Кинг, Мартин Лютер (1929—1968)
— общественный деятель США, борец за гражданские права чернокожего населения страны. Получил теологическое образование, а также окончил Бостонский университет. Возглавил борьбу американских негров за равноправие. Сторонник ненасильственных действий. Получил Нобелевскую премию мира. Поддерживал контакты с Джоном и Робертом Кеннеди. Убит в Мемфисе. Это преступление вызвало мощные расовые волнения по всей Америке.

Клей, Лусиус (1897—1978)
— американский генерал. В 1947—1949 гг. командующий войсками США в Европе. Во время блокады Западного Берлина организовал доставку продовольствия и необходимых материалов с помощью воздушного моста.

Клинтон, Уильям Джефферсон (р. 1946)
— президент США с 1993 г.

Коннэли, Джон
— в 60-е гг. губернатор штата Техас. Во время покушения на президента Кеннеди в Далласе находился вместе с ним в автомашине и получил ранение.

Кросби, Бинг (1904—1977)
— американский эстрадный певец и киноактер. Был в дружеских отношениях с Джоном Кеннеди.

Кулидж, Кэлвин (1872—1933)
— президент США в 1923—1929 гг. Был губернатором штата Массачусетс.

Кушинг, Ричард (1895—1970)
— религиозный деятель США. Карьеру священнослужителя сделал в штате Массачусетс, где значительную часть населения составляли католики-ирландцы. В 1944 г. стал архиепископом Бостона. В сан кардинала римско-католической церкви возведен в 1958 г. Сыграл существенную роль в работе Второго Ватиканского собора (1962—1965), решения которого были направлены на то, чтобы приспособить церковь к реалиям современного общества. Кардинал Кушинг был тесно связан с кланом Кеннеди (крестил некоторых членов семьи, венчал Жаклин Бувье и Джона Кеннеди, читал молитву при его вступлении на пост президента).

Л

Линдберг, Чарлз (1902—1974)
— известный американский летчик. В 1927 г. первым в мире совершил беспосадочный перелет через Атлантический океан, длившийся 33 часа. Получил множество международных наград, в том числе от правительства фашистской Германии, что вызвало противоречивые отклики в США. В 1932 г. Линдберга постигло большое горе: его сына похитили и убили. Спасаясь от назойливой шумихи вокруг процесса над убийцей и его казни, Линдберг уехал в Англию, где прожил несколько лет. Там он встречался с послом США Джозефом Кеннеди. В годы второй мировой войны служил на Тихом океане. После войны некоторое время работал советником правительства США.

Линкольн, Авраам (1809—1865)
— государственный деятель США. Родом из семьи фермеров. В 1836 г. стал адвокатом. Быстро получил известность благодаря острому уму, блестящим ораторским способностям, честности и неподкупности. В 1834 —1841 гг. был членом законодательного собрания штата Иллинойс, а в 1847—1849 гг. членом палаты представителей конгресса США. В 1854 г. стал одним из организаторов республиканской партии. Отражал интересы прогрессивных кругов буржуазии Северных штатов. Линкольн выступал за расширение гражданских и политических прав американцев, за предоставление избирательных прав женщинам. В 1860 г. он был избран президентом Соединенных Штатов Америки. Его программа ликвидации рабства, несмотря на умеренный характер требований, стала поводом к Гражданской войне в США 1861—1865 гг. В 1863 г. по инициативе Линкольна был принят закон об освобождении негров-рабов. В 1864 г. он был переизбран президентом на второй срок. 14 апреля 1865 г. Авраам Линкольн был смертельно ранен противником отмены рабства актером Бутом.

Лодж, Генри Кэбот (1902—1985)
— политический деятель США. Сенатор от республиканской партии. Соперник Джона Кеннеди на выборах в сенат в 1952 г. При президенте Эйзенхауэре занимал пост представителя США в Организации Объединенных Наций.

Лодж, Джордж (р. 1927)
— американский политический деятель. Сын Генри Кэбота Лоджа. Окончил Гарвардский университет. Работал журналистом в ряде изданий, заместителем директора, а позднее директором Информационного агентства США, затем — в Международной организации труда (МОТ). В 1962 г. баллотировался в сенат США, но потерпел поражение от Эдварда Кеннеди.

Лоуфорд, Питер (р. 1928).
— известный американский актер. Снимался во многих кинофильмах и телесериалах. Женат на Патриции Кеннеди.

Люс, Генри (1898—1967)
— американский издатель. В 20-е гг. основал еженедельный журнал «Тайм», завоевавший большую популярность в США. В 30-е гг. создал целую информаци-

онную империю, включавшую такие известные журналы, как «Лайф», «Форчун», «Спортс иллюстрейтед», книжное издательство, а также сеть теле- и радиостанций. Все это позволило Люсу оказывать влияние на общественную жизнь и внешнюю политику страны, на которой сказывались его взгляды сторонника «холодной войны». Поддерживал дружеские связи с кланом Кеннеди.

М

Маккарти, Джозеф Реймонд (1908—1957)
— сенатор-республиканец. Его имя стало синонимом политической бесчестности и патологической реакционности. Под видом борьбы с «агентами коммунизма» организовал преследование многих прогрессивных американских деятелей культуры, науки, чиновников. Возглавлял подкомитет по расследованиям антиамериканской деятельности. (В состав подкомитета некоторое время входил и Роберт Кеннеди.) В конце концов был осужден сенатом США.

Маккоун, Джон (р. 1902)
— американский бизнесмен и политический деятель. До конца 40-х гг. возглавлял некоторые компании металлургической промышленности, страховые общества, банки. Позже включился в политическую деятельность, стал членом комиссии по вопросам авиации при президенте Трумэне, затем заместителем министра обороны, председателем комиссии по атомной энергии (1958—1960). В 1961 г. президент Кеннеди предложил Маккоуну пост директора Центрального разведывательного управления, на котором он оставался до 1965 г.

Макмиллан, Гарольд (1894—1986)
— британский политический деятель. В 1924 г. был избран членом парламента и с небольшим перерывом оставался им до 1964 г. Накануне второй мировой войны выступал против политики умиротворения фашистской Германии, проводившейся кабинетом Невилла Чемберлена. В 1940 г. вошел в состав правительства, которое возглавил Уинстон Черчилль. После войны занимал различные министерские посты, а с 1957 по 1963 г. был премьер-министром Великобритании. За это время английские колонии в Африке получили независимость, был подписан трехсторонний договор (СССР, США, Великобритания) о запрещении ядерных испытаний. Официально ушел в отставку по состоянию здоровья, а на самом деле из-за скандальной истории с военным министром Профьюмом, который имел интимную связь с фотомоделью, одновременно встречавшейся с советским морским офицером. После отставки Макмиллан возглавил издательскую компанию, основанную его отцом еще в конце прошлого века. Автор обширных, шеститомных мемуаров.

Макнамара, Роберт (р. 1916)
— американский политический деятель и бизнесмен. Почти 15 лет проработал в компании Генри Форда, в 1960 г. стал президентом этого гиганта автомобилестроения. В администрации Кеннеди занимал пост министра обороны, выступал за участие США в войне против Вьетнама. В последующие годы Макнамара возглавлял Всемирный банк, оказывающий большое влияние на экономическую политику многих стран мира.

Мальро, Андре (1901—1976)
— французский писатель, философ и политический деятель. Озабоченность «условиями человеческого существования» (название его книги) привела Мальро в ряды китайских революционеров (20-е гг.). Он находился среди республиканцев во время гражданской войны в Испании, участвовал в международном антифашистском конгрессе писателей. В годы второй мировой войны Мальро был одним из видных деятелей французского движения Сопротивления, близким соратником генерала де Голля. В 1959—1969 гг. занимал пост министра культуры. В 1963 г. приезжал в США на открытие французской национальной выставки.

Мао Цзэдун (1893—1976)
— китайский политический и государственный деятель. Руководитель Компартии Китая, основатель Китайской Народной Республики. Возглавил созданную на юге страны Советскую республику (1931—1934). После тяжелых сражений с силами националистов Чан Кайши Народно-революционная армия под руководством Мао Цзэдуна покинула Южный Китай и совершила переход на север, в провинцию Яньань, преодолев с боями 6000 км («Великий поход»). Во время японской агрессии против Китая выступал за создание единого фронта борьбы. После разгрома Японии во второй мировой войне Китай вновь охватила гражданская война, которая завершилась победой Народно-освободительной армии. В 1949 г. была провозглашена Китайская Народная Республика, а Мао Цзэдун стал ее первым председателем. Стремясь быстро преодолеть отсталость страны, Мао Цзэдун пытался волюнтаристскими методами форсировать развитие экономики («Большой скачок», «народные коммуны» и т. д.). Под видом борьбы с бюрократами, якобы препятствующими осуществлению этих планов, он развернул так называемую культурную революцию, приведшую к тотальной смене кадров, серьезным потрясениям в государстве, созданию доходящего до абсурда собственного культа. После смерти Мао большинство его идей было отверг-

нуто новым руководством страны, хотя роль этого лидера в истории современного Китая признается и почитается.

Монро (Бейкер), Мэрилин (1926—1962)
— американская кинозвезда. Такие комедийные фильмы с ее участием, как «Мужчины предпочитают блондинок», «В джазе только девушки» («Некоторые любят погорячей»), обошли весь мир. Несмотря на успехи в кино и огромную популярность, в личной жизни актриса была не очень счастлива. После непродолжительного брака с игроком в бейсбол (1954) она вышла замуж за известного драматурга Артура Миллера, но и этот брак через пять лет завершился разводом. Утверждают, что одно время она находилась в интимной связи с Джоном и Робертом Кеннеди. В августе 1962 г. Мэрилин Монро покончила жизнь самоубийством, приняв большую дозу снотворного.

Н

Нго Динь Дьем (1901—1963)
— вьетнамский политический деятель. При поддержке американцев в 1954 г. стал президентом Южного Вьетнама. Его правление ознаменовалось жестоким подавлением оппозиции и коррупцией в огромных масштабах, что привело к вооруженному выступлению значительной части населения. Желая сбить накал сопротивления, ряд генералов организовали заговор и убили Нго Динь Дьема. Как утверждают, эта операция была проведена с одобрения ЦРУ.

Никсон, Ричард (1913—1994)
— американский политический и государственный деятель. Получил юридическое образование. В 1946 г. избран в палату представителей, а в 1950 г. — в сенат США. В результате выборов 1952 г. стал вице-президентом США. В 1960 г. выставлял свою кандидатуру на пост президента страны, но потерпел поражение от Джона Кеннеди. Реванш взял в 1968 г., победив соперника от демократической партии Губерта Хэмфри и став президентом США. На первом этапе в его деятельности преобладали внешнеполитические дела: были установлены дипломатические отношения с Китаем, подписан первый договор с Советским Союзом о сокращении стратегических ядерных вооружений. Политическая карьера Никсона оборвалась неожиданно и необычным образом. Его обвинили в организации установки подслушивающих устройств в штаб-квартире демократической партии в отеле «Уотергейт» («Уотергейтское дело»). Под угрозой неминуемого импичмента Никсон подал в отставку. Став президентом, Джеральд Форд содействовал освобождению Никсона от уголовной ответственности. Слово «Уотергейт» стало ныне синонимом противозаконных действий политиков.

О

Онассис, Аристотель (1906—1975)
— греческий бизнесмен-судовладелец. Эмигрировав 17-летним юношей в Аргентину, нажил за несколько лет состояние на торговле табаком. В 30-е гг., в период глубокого спада мировой экономики, скупил несколько торговых кораблей, а к концу второй мировой войны владел уже целым флотом грузовых и нефтеналивных судов. Имущество Онассиса оценивалось в 8,5 млрд долларов. Весьма тщеславный, Онассис любил подчеркивать свою близость с разными знаменитостями. Его гостями на роскошной яхте «Кристина» бывали коронованные особы, видные политики, деятели искусств. В 1963 г. круиз на яхте совершила Жаклин Кеннеди. На протяжении долгого времени Онассис был близким другом прославленной оперной певицы Марии Каллас. Впоследствии греческий миллиардер женился на вдове президента Кеннеди.

Освальд, Ли Харви (1939—1963)
— американец, обвиненный в убийстве президента Кеннеди. Служил в морской пехоте США, дезертировал и уехал в Советский Союз, где провел около трех лет. Вернулся в Техас с русской женой Мариной. Отличался неуравновешенным характером, агрессивностью. Осенью 1963 г. Освальд работал на складе школьных учебников. После убийства Кеннеди полиция обнаружила в помещении склада винтовку с оптическим прицелом, принадлежавшую Освальду. Вскоре был задержан и он сам. Освальду предъявили обвинение в убийстве полицейского, который накануне пытался его задержать, а также подвергли непрерывному допросу относительно возможного участия в покушении на президента. Перед отправкой Освальда в тюрьму его застрелил житель Далласа Джек Руби, имевший связи с местной мафией. Изучавшая дело об убийстве президента Кеннеди специальная комиссия во главе с председателем Верховного суда США Уорреном пришла к выводу, что никакого заговора против президента Кеннеди не существовало и Ли Харви Освальд был убийцей-одиночкой. Выводы доклада комиссии Уоррена оспаривались и оспариваются поныне в силу многочисленных противоречий, невыясненных данных и последовавшей гибели при загадочных обстоятельствах многих лиц, способных в той или иной степени пролить свет на события тех дней в Далласе.

Очинклосс, Хью (1897—1976)
— американский бизнесмен. Отчим Джеки Кеннеди. Женился на ее матери в 1942 г. В его доме праздновалась свадьба Джона и Джеки Кеннеди.

П

Паттерсон, Джон Малколм (р. 1921)
— американский юрист и политический деятель. Занимался адвокатской практикой с 1949 по 1951 г. В 1953—1955 гг. был прокурором штата Алабама, а с 1959 по 1963 г. губернатором штата Алабама.

Пий XII (Пачелли, Эудженио) (1876—1958)
— глава римско-католической церкви (избран папой в 1939). До этого был папским нунцием (послом) в Германии, затем, став кардиналом, занимал пост государственного секретаря (министра иностранных дел) Ватикана. Во время второй мировой войны стремился сохранить отношения с обеими воюющими сторонами. Однако такая политика подверглась резкой критике общественностью, так как Ватикан ни разу не выступил с публичным осуждением злодеяний нацистов. В вопросах теологии придерживался крайне консервативных взглядов.

Пил, Норман Винсент (1898—1994)
— популярный религиозный деятель США, один из руководителей методистской церкви, активно использовавший для своих проповедей радио и телевидение. Выступал против избрания президентом США католика Кеннеди.

Р

Раск, Дин (1909—1994)
— государственный деятель США, дипломат. В 1952—1960 гг. возглавлял Фонд Рокфеллера. Стал госсекретарем в администрации Джона Кеннеди. После его гибели оставался на этом посту при президенте Линдоне Джонсоне.

Рейган, Рональд Уилсон (р. 1911)
— государственный деятель США. Начинал с карьеры киноактера. Снявшись более чем в полусотне фильмов, приобрел большую популярность. Со временем Рейган начал активно заниматься политикой. В 1967 г. он был избран губернатором штата Калифорния и оставался на этом посту два срока (до 1975). Вскоре стал одним из наиболее видных представителей крайне правого крыла республиканской партии. Дважды потерпев поражение на президентских выборах (в 1968 и в 1976), уже на пороге своего 70-летия Рейган был избран президентом США. Его политика была отмечена тотальным противостоянием Советскому Союзу, особенно в военной области. Военный бюджет США достиг тогда более 300 млрд долларов, значительная часть которых предназначалась на создание новых космических ядерных наступательных и оборонительных систем («стратегическая оборонная инициатива»). В 1984 г. был избран президентом на второй срок.

Руби, Джек (Рубинштейн, Джекоб)
— предприниматель из Далласа, владелец ряда ночных заведений сомнительной репутации. Проник в полицейское управление, где находился Ли Харви Освальд, арестованный по подозрению в убийстве Джона Кеннеди. Джек Руби в упор застрелил Освальда. Вскоре скончался в тюрьме — по официальной версии, от рака.

Рузвельт, Теодор (1858—1919)
— государственный деятель США. Политическую карьеру начал в родном штате Нью-Йорк, но после смерти первой жены уехал на ранчо в Северную Дакоту, где занимался литературной деятельностью. В 1890-е гг. вернулся в Нью-Йорк, работал в полиции, а в 1897 г. стал помощником министра морского флота. Сыграл видную роль во время испано-американской войны. Затем последовательно избирался губернатором штата Нью-Йорк, вице-президентом, а после гибели президента Мак-Кинли — президентом США. Внешнеполитическая деятельность Теодора Рузвельта увенчана Нобелевской премией мира за содействие прекращению русско-японской войны 1905—1906 гг. В ходе испано-американской войны, завершившейся вытеснением Испании из Западного полушария, известный лозунг президента Монро «Америка — для американцев» получил новое толкование, дающее США право вооруженного вмешательства в дела латиноамериканских стран. При Теодоре Рузвельте было начато строительство Панамского канала.

Рузвельт, Франклин Делано (1882—1945)
— политический и государственный деятель США. Член демократической партии. Один из крупнейших политиков XX в. Получил образование в Гарвардском и Колумбийском университетах. В 1913—1920 гг. при президенте Вудро Вильсоне занимал пост помощника министра морского флота. В 1921 г. в результате заболевания полиомиелитом у него парализовало ноги, однако активная политическая деятельность Рузвельта прервалась лишь на короткое время. В 1928 г. он был избран (а через два года переизбран) губернатором штата Нью-Йорк. В эти годы, когда страна переживала сильнейший экономический спад, Рузвельт предложил «Новый курс» — четкую программу выхода из кризиса. Она предусматривала значительное усиление роли федеральных органов в экономике страны, организацию обществен-

ных работ и ряд экономических реформ. Эту программу Рузвельт начал осуществлять, став в 1932 г. президентом Соединенных Штатов. На этом посту он оставался 17 лет, четыре раза (беспрецедентный в истории США случай) побеждая на выборах. Франклин Делано Рузвельт был противником политики изоляционизма и умиротворения агрессивных амбиций фашистской Германии и Японии. Он негативно относился к предложениям посла США в Великобритании Джозефа Кеннеди наладить контакт с Гитлером и в 1940 г. отправил его в отставку. В годы второй мировой войны выступал за всемерное укрепление антигитлеровской коалиции, сыграл конструктивную роль на международных конференциях в Тегеране и Ялте. Скоропостижно умер в апреле 1945 г., незадолго до окончания войны. Был женат на племяннице президента Теодора Рузвельта — Элеоноре.

Рузвельт, Элеонора (1884—1962)
— супруга президента Франклина Делано Рузвельта. Первые годы совместной жизни посвятила в основном семье, родила за первые десять лет супружества шестерых детей. После того как у Рузвельта наступил паралич ног, стала активно помогать ему в делах, нередко выступая как эмиссар и советник губернатора штата, а затем и президента страны. Во время второй мировой войны занималась вопросами гражданской обороны, посещала в качестве личного представителя президента американские войска. Энергично выступала в защиту прав человека, против дискриминации чернокожего населения. В 1960 г. поддержала кандидатуру Джона Кеннеди на пост президента.

С

Синатра, Фрэнк (1917—1998)
— американский певец и киноактер. Один из самых популярных музыкантов в США на протяжении последних шестидесяти лет. Поддерживал дружеские связи с Джоном Кеннеди. Именно Синатра руководил организацией торжественного вечера накануне его вступления в должность президента.

Соренсен, Теодор (р. 1928)
— государственный чиновник США. Работал в аппарате сената, где сблизился с Джоном Кеннеди. Став президентом, тот предложил Соренсену должность в аппарате Белого дома.

Стейнбек, Джон Эрнст (1902—1968)
— американский писатель. Хотя его первые повести, опубликованные в начале 30-х гг., были неплохо приняты читателями и критикой, подлинная слава пришла к писателю с книгой «Гроздья гнева» (1939), которая только в США разошлась тиражом в 3 млн экземпляров и была переведена на многие языки мира. Хорошо известны и другие романы Стейнбека, такие, как «К востоку от рая», «Зима тревоги нашей», а также его литературные записи о зарубежных поездках, в том числе «Русский дневник». В 1962 г. Стейнбеку присуждена Нобелевская премия по литературе.

Стивенсон, Эдлай (1900—1965)
— американский политический деятель. Принимал участие в создании Организации Объединенных Наций. В 1948 г. избран губернатором штата Иллинойс. Впрочем, это была его единственная победа на выборах. Он неоднократно выступал кандидатом на пост президента, но терпел поражение. В администрации Кеннеди занимал пост представителя США в ООН.

Стравинский, Игорь Федорович (1882—1971)
— композитор и дирижер. Учился на юридическом факультете Петербургского университета и одновременно брал уроки музыки у Н. А. Римского-Корсакова, которого называл своим духовным отцом. Известность композитора пришла к нему после показа в Париже во время «Русских сезонов», организованных С. П. Дягилевым, балетов «Жар-птица» и «Петрушка». Стравинский принадлежит к числу ведущих музыкальных новаторов XX в. Им создано несколько опер, более десяти балетов, множество концертных произведений. С 1939 г. постоянно проживал в Америке (с 1945 г. гражданин США). Был среди приглашенных на прием к президенту Джону Кеннеди.

Сэлинджер, Пьер (р. 1925)
— американский журналист, издатель и политический деятель. Один из ближайших сотрудников Джона Кеннеди, был его пресс-секретарем. В 1964 г. избран сенатором от штата Калифорния.

Т

Тафт, Уильям (1857—1930)
— американский государственный деятель. Юрист по образованию, Тафт занимал судейские должности в некоторых штатах и на федеральном уровне. После испано-американской войны был назначен губернатором Филиппин. В администрации Теодора Рузвельта занимал пост военного министра, а затем сменил его на посту президента страны (1909—1913). В годы первой мировой войны руководил Управлением по труду, позже был членом Верховного суда США.

Тейлор, Максуэлл (1901—1987)
— американский генерал, участник второй мировой войны. В 1955 г. был назначен начальником генерального штаба США, но через четыре года подал в отставку из-за несогласия с политикой массиро-

ванных бомбардировок Северного Вьетнама, которую проводила администрация президента Дуайта Эйзенхауэра. Став президентом, Джон Кеннеди пригласил Тейлора на должность личного советника по военным вопросам, а через год назначил его главой Объединенного комитета начальников штабов. Тейлор являлся сторонником наращивания военного присутствия США во Вьетнаме. В 1964—1965 гг. был послом в этой стране.

Трумэн, Гарри (1884—1972)

— политический и государственный деятель США. Карьеру начинал в штате Миссури под покровительством лидера демократической партии Т. Пендергаста. В 1934 г. избран в сенат (в 1940 — повторно). В 1944 г. стал кандидатом на пост вице-президента. В апреле 1945 г., заняв после кончины Рузвельта пост президента, Трумэн возглавил страну на завершающем этапе второй мировой войны и строительства новой системы международных отношений. Отдал приказ об атомной бомбардировке японских городов Хиросима и Нагасаки. С именем Трумэна связано и начало «холодной войны» («план Маршалла», «доктрина Трумэна», создание НАТО, война в Корее и т. д.).

У

Уайт, Теодор (р. 1915)

— американский писатель и журналист. Окончил Гарвардский университет. Работал корреспондентом в различных газетах и журналах. В 1962 г. получил премию Пулитцера.

Уоллес, Джордж (р. 1919)

— американский политический деятель. На протяжении нескольких лет избирался губернатором штата Алабама, где в 60-е гг. прошли серьезные расовые волнения. Противник равноправия чернокожего населения. В 1968 г. выставил свою кандидатуру на президентских выборах и получил почти 10 млн голосов.

Уоррен, Эрл (1891—1974)

— американский юрист и политический деятель. В 1943—1953 гг. был губернатором штата Калифорния, затем на протяжении 16 лет возглавлял Верховный суд США. Был сторонником равноправия негритянского населения. После гибели президента Кеннеди возглавил специальную комиссию по расследованию его убийства. Опубликованный в сентябре 1964 г. доклад комиссии вызвал весьма противоречивые суждения и породил множество вопросов.

Ф

Фарли, Джеймс (1888—1976)

— американский политический деятель. В течение нескольких лет был одним из руководителей демократической партии, организатором избирательных кампаний президента Франклина Делано Рузвельта. Впоследствии разошелся с ним во взглядах и более 30 лет занимал пост президента компании «Кока-Кола».

Ферми, Энрико (1901—1954)

— американский физик итальянского происхождения. Учился и работал в Римском университете. В 1938 г. эмигрировал в США, где построил первый ядерный реактор. Труды Ферми по расщеплению атома открыли путь к созданию первой атомной бомбы (1945). В 1938 г. ему присуждена Нобелевская премия.

Фицджеральд, Джон Фрэнсис (1863—1949)

— дед Джона Кеннеди по материнской линии. Избирался мэром Бостона, членом палаты представителей, сенатором США. Одно время являлся политическим конкурентом другого деда будущего президента — Патрика Джозефа Кеннеди.

Фицджеральд, Роз Элизабет (1890—1995)

— мать Джона Кеннеди. Из девяти ее детей трое (Джон, Роберт, Эдвард) стали видными политическими деятелями США. Убежденная католичка, она стойко переносила выпавшие на долю ее семьи несчастья (гибель троих сыновей и дочери).

Форд, Джеральд Рудолф (р. 1913)

— государственный и политический деятель США. Получил юридическое образование. Во время войны служил в военно-морском флоте. Политическая карьера Форда началась в 1948 г., когда он был избран в палату представителей конгресса США. Зарекомендовал себя высококвалифицированным юристом-законотворцем. Входил в состав комиссии по расследованию убийства президента Кеннеди. В 1973 г. стал вице-президентом. В результате «Уотергейтского скандала», вынудившего Никсона подать в отставку, стал президентом страны. В области внешней политики Форд выступал за улучшение отношений США с СССР и Китаем.

Фрост, Роберт (1874—1963)

— американский поэт, пользовавшийся большой популярностью. Писал простым, понятным широкому кругу читателей языком, обращаясь к темам, близким «среднему американцу». Был избран почетным доктором нескольких университетов, назначен консультантом по поэзии Библиотеки конгресса США, стал членом Американской академии искусств и литературы. В январе 1961 г. на церемонии вступления Джона Кеннеди на пост президента читал одну из своих поэм.

Х

Хаммаршельд, Даг Яльмар (1905—1961)
— шведский дипломат. В 1953—1961 гг. был генеральным секретарем Организации Объединенных Наций. Тогда зона стран «третьего мира» стала ареной острых военных столкновений. В этих условиях роль ООН и ее генерального секретаря заметно возросла. С целью ликвидации Суэцкого кризиса впервые были введены в действие миротворческие силы ООН (на Синае и в секторе Газа), которые были использованы и в Конго (бывшее бельгийское). Хаммаршельд погиб в авиационной катастрофе в Африке. Как считают, к этой катастрофе могли иметь отношение ультранационалисты из Родезии. Посмертно Хаммаршельду присуждена Нобелевская премия мира.

Харрис, Луис (р. 1921)
— американский социолог, специалист по изучению общественного мнения. Разработал сложную систему опросов, позволяющую с большой долей вероятности определять настроение различных категорий населения. Его опросы помогли Джону Кеннеди избрать правильную стратегию во время избирательных кампаний.

Хеллер, Уолтер (р. 1915)
— американский профессор-экономист. Преподавал в различных университетах США. Работал в экономическом департаменте ООН. Был советником президента Кеннеди.

Хоффа, Джеймс (1913—1975?)
— американский профсоюзный деятель. Несколько лет возглавлял профсоюз водителей грузовиков, насчитывавший около 2 млн членов. Неоднократно подвергался аресту по обвинению в коррупции. Враждовал с Робертом Кеннеди, грозил организовать его убийство. В 1975 г. исчез при загадочных обстоятельствах.

Хрущев, Никита Сергеевич (1894—1971)
— советский государственный и политический деятель. На протяжении многих лет входил в состав руководящих деятелей Коммунистической партии и Советского государства. С 1953 г. стал первым секретарем ЦК КПСС, а с 1958 г. и главой правительства. На XX съезде партии выступил с докладом, осуждающим культ личности Сталина. В области внешней политики проводил курс на мирное сосуществование государств с различными социальными системами. Вместе с тем некоторые непродуманные решения Хрущева приводили к серьезному обострению международной обстановки (Кубинский, а также Берлинский кризис, ухудшение советско-китайских отношений). Некоторые из очагов напряженности стали предметом обсуждения на переговорах между Хрущевым и Кеннеди.

Хэмфри, Губерт Горацио (1911—1978)
— американский политический деятель. Принадлежал к наиболее либеральному крылу демократической партии. Неоднократно избирался сенатором США. В 1960 г. выступал соперником Джона Кеннеди на съезде партии, решавшем вопрос о кандидате на пост президента. При Линдоне Джонсоне занимал пост вице-президента. В 1968 г. проиграл президентские выборы кандидату-республиканцу Ричарду Никсону.

Ч

Чемберлен, Невилл (1869—1940)
— британский государственный деятель, член партии консерваторов. Перед второй мировой войной занимал ряд министерских постов (здравоохранения, финансов), а в 1937 г. стал премьер-министром. Вошел в историю как активный сторонник умиротворения фашистской Германии и Италии. Кульминацией этой политики стало заключение Мюнхенского соглашения, удовлетворившего все требования Гитлера в отношении Чехословакии и предопределившего дальнейшую агрессию Германии против европейских государств. Вскоре после начала войны Уинстон Черчилль сменил Чемберлена на посту премьер-министра.

Черчилль, Уинстон (1874—1965)
— британский политический и государственный деятель. Потомок герцогов Мальборо. На протяжении многих десятилетий играл видную роль в политической жизни Англии. Закончив военное училище, служил в британской армии на территории Индии, Судана, участвовал в войне против буров в Южной Африке. Став членом парламента в 1900 г., Черчилль вскоре вошел в состав правительства, где занимал различные министерские посты (торговли, внутренних дел, по делам колоний, финансов, военно-морского флота и др.). В годы второй мировой войны возглавил правительство Великобритании, сумел сплотить нацию в борьбе против фашизма. Неоднократно участвовал во встречах с Иосифом Сталиным и Франклином Рузвельтом, содействуя победе общего дела (хотя нередко расходился во мнениях со своими главными союзниками). Вскоре после войны перешел на позицию открытой враждебности по отношению к Советскому Союзу. Его речь в Фултоне о «железном занавесе» в Европе положила начало «холодной войне». Черчилль написал 6-томный труд «Вторая мировая война», а также ряд других крупных исторических сочинений. За свою литературную деятельность получил Нобелевскую премию (1953). Увлекался живописью, его работы пользовались за-

метным успехом. В истории XX в. Черчилль останется одним из тех политических деятелей, которые оказывали влияние на ход мировых событий.

Ш

Шварценеггер, Арнольд (р. 1947)
— популярный американский киноактер, неоднократный чемпион мира по культуризму. Женился на племяннице Джона Кеннеди, Марии Шрайвер.

Шепард, Алан Бартлетт (р. 1923)
— первый американский астронавт. Через полтора месяца после Юрия Гагарина совершил 15-минутный полет в космос. В 1974 г. командовал кораблем «Аполлон-14», достигшим поверхности Луны.

Шлезингер, Артур Мейер Младший (р. 1917)
— американский историк. Автор ряда книг об американских президентах. Либеральный демократ, Шлезингер входил в ближайшее окружение президента Кеннеди. Работал и в аппарате Линдона Джонсона.

Э

Эверс, Медгар (1925—1963)
— один из лидеров движения за гражданские права чернокожего населения. Убит расистом. Смерть Эверса вызвала массовые волнения негритянского населения в Южных штатах.

Эйзенхауэр, Дуайт Дэвид (1890—1969)
— американский военный и государственный деятель. Закончив училище, прошел все ступени военной карьеры, дослужившись до высших чинов. Во время второй мировой войны командовал американскими, а затем и всеми войсками западных союзников в Европе. Награжден высшим советским военным орденом «Победа». После войны стал начальником штаба армии, командующим вооруженными силами НАТО в Европе (1950—1952). Республиканская партия выдвинула кандидатуру пользовавшегося большой популярностью в стране Эйзенхауэра (Айка, как его дружески называли) на пост президента США. Главой государства он избирался дважды. В 1953—1961 гг. США, покончив с войной в Корее, находились в стороне от военных конфликтов, хотя ЦРУ с благословения президента проводило операции по свержению неугодных США левых режимов в Гватемале и Иране. Продолжались тайные операции и против Советского Союза. В частности, осуществлялись полеты разведывательных самолетов У-2 над территорией СССР. Один из них был сбит в мае 1960 г., а его пилот Пауэрс взят в плен. Этот инцидент привел к срыву конференции руководителей четырех держав в Париже.

Серия «Судьбы XX века»

Джон Кеннеди

Научно-популярное издание

Редактор издания на русском языке *О. Куксина*
Дизайнер обложки *В. Пантелеев*
Художественный редактор *З. Буттаев*
Технический редактор *Л. Стёпина*
Корректор *Е. Горбунова*
Компьютерная верстка
В. Груненков, А. Киселев, С. Розанова

ЛР № 064267 от 24.10.95.

Подписано в печать 12.02.99. Формат 84x100/16.
Печать офсетная. Бумага офсетная.
Гарнитура Ньютон. Печ.л. 8,0. Тираж 7000 экз. Зак. № 675. С-048.

Налоговая льгота — общероссийский классификатор
продукции ОК-005-93, том 2 — 953 000.

Гигиенический сертификат № 77.ЦС.04.952.П.01464.М.98. от 27.05.98 г.

«АСТ-ПРЕСС», 107078, Москва, а/я 5.

Отпечатано с готовых диапозитивов
на Тверском ордена Трудового Красного Знамени
полиграфкомбинате детской литературы
им. 50-летия СССР Государственного комитета
Российской Федерации по печати.
170040, Тверь, проспект 50-летия Октября, 46.

Судьбы XX века

в серии

НИКОЛАЙ II • СТАЛИН • ЖУКОВ • МУССОЛИНИ
ГИТЛЕР • КЕННЕДИ • Де ГОЛЛЬ
ЧЕРЧИЛЛЬ • БРЕЖНЕВ

«Если сегодня мы не в силах положить конец разногласиям, то, во всяком случае, мы можем обеспечить в мире безопасность, создающую условия для сосуществования разных идеологий. Ибо главное, что нас объединяет, — это жизнь на одной планете. Мы все дышим одним воздухом. Мы все дорожим будущим наших детей. И все мы смертны».

Джон Ф. Кеннеди

OZON.ru
Всё, что нужно!
1024335249

ISBN 5-7805-0361-3
9 785780 503613 >

АСТпресс